

-  Deposito la basura en los contenedores
-  Evite hacer ruido
-  No abandone los caminos y respete la propiedad privada
-  Lleve los perros sujetos
-  No se permite circular en vehículos motorizados
-  No se permite la recolección de plantas, rocas y animales
-  No se permite la acampada libre
-  No se permite hacer fuego
-  Colabore con el personal del Parque

Parque Regional del Curso Medio del Río Guadarrama y su entorno

El Parque Regional establece un régimen de protección que pretende frenar las presiones y amenazas de transformación que pesaban sobre las unidades ambientales existentes en torno al curso medio del río Guadarrama.

Su protección se inicia de forma preventiva en 1992 y se consolida con la declaración de Parque Regional en 1999.

Engloba una superficie total de 22.656 hectáreas, zonificadas según su grado de protección en tres áreas: Máxima Protección, Protección y Mejora y Mantenimiento de la Actividad. El 90 % de este territorio es de propiedad privada.

Se trata de un espacio humanizado, con una elevada densidad de población, y fragmentado por numerosas vías de comunicación.

Oficina de Gestión
Avda. de los Viveros, s/n 28670 – Villaviciosa de Odón
Tel: 91 665 80 30

Web: www.madrid.org Email: parqueguadarrama@madrid.org

DATOS DE INTERES

La Red de Sendas del Parque Regional del Curso Medio del Río Guadarrama está constituida por un entramado de rutas que recorren todo el territorio del Parque y su entorno, apoyadas en caminos públicos y vías pecuarias, y que permiten conocer los valores ambientales e históricos de esta comarca y desarrollar actividades de esparcimiento compatibles con su conservación. Son un total de 36 rutas, aptas tanto para ciclistas como para caminantes, quedando excluido el paso de vehículos a motor. Las rutas parten y finalizan, en su mayoría, de los núcleos de población existentes en este territorio, lo que facilita su utilización por parte de los vecinos de los municipios, así como el acceso por transportes públicos a todos los visitantes.

El diseño de la Red contempla una muy elevada conexión de sus recorridos, para permitir la unión mediante estas sendas de cualquier municipio de la zona con todos los restantes, así como posibilitar el diseño de rutas personalizadas según el lugar de residencia, la longitud deseada u otras preferencias.

Las vías pecuarias

Las vías pecuarias constituyen una red de caminos milenarios que han albergado el paso del ganado ibérico a lo largo de los siglos y que han constituido el verdadero fundamento de la trashumancia castellana.

Hoy en día las vías pecuarias, además de su tradicional vocación ganadera, constituyen un entramado de pasillos verdes que comunican entre sí parques y espacios naturales, hacen posible el enriquecimiento genético de las especies, permiten el uso colectivo de estos parajes naturales y constituyen un instrumento favorecedor del contacto del hombre con la naturaleza.

Sólo en la Comunidad de Madrid la red de vías pecuarias alcanza una longitud de 4.200 Km. y ocupa una extensión de más de 13.000 hectáreas. Además cuenta con una serie de elementos complementarios como: abrevaderos, descansaderos, majadas, chozos, puentes, mojones, etc.

Descripción de la Ruta

Comenzamos la ruta junto al Castillo de Villaviciosa (ruta circular). Bajamos por la calle Abrevadero hasta la calle Nueva, que cogemos a la derecha. Esta calle pasa a llamarse de las Carretas y luego, tras cruzar la Plaza del Mercado, calle del Lacedón, hasta la Plaza del Parador. Cogemos de frente la calle Cueva de la Mora, hacia el suroeste, que no dejaremos hasta salir del casco urbano.

Al finalizar las últimas casas encontramos un paso superior, con aceras, que cruza sobre la autovía M-506. Una vez cruzada la autovía debemos cruzar a nivel un ramal de salida-incorporación de esta autovía, y coger, de los dos caminos que salen frente a nosotros, el de más a la derecha. Por el de la izquierda se separa la ruta 26 (de Villaviciosa de Odón a Móstoles).

Seguimos este camino en dirección oeste 800 metros, hasta encontrar un cruce de caminos. Giramos a la derecha, y avanzamos 300 metros hasta un nuevo cruce de caminos, donde giramos a la izquierda. Estamos ya en el Camino de Sacedón, por el que no hemos podido salir directamente del pueblo al haber sido cortado por la M-506.

Seguimos este camino, hacia el oeste, y en medio kilómetro llegamos a una zona forestal, que queda a nuestra derecha, llamada El Parralejo. Justo al principio del bosque vemos una puerta peatonal, por la que pasamos.

Seguimos ahora una senda sinuosa pero con dirección preferente al norte, y que atraviesa toda la masa forestal, en un recorrido de poco más de 1 kilómetro. Al salir del bosque cruzamos el arroyo de la Vega por un pontón, y alcanzamos un ancho camino paralelo a la autovía M-501.



Entrada al Monte del Parralejo desde el camino de Sacedón

La ruta atraviesa en su inicio cultivos alternando baldíos con retama (*Retama sphaerocarpa*). En estas zonas agrícolas son frecuentes la perdiz roja (*Alectoris rufa*), conejo (*Oryctolagus cuniculus*), mochuelo (*Athene noctua*), cogujada común (*Galeria cristata*), urraca (*Pica pica*), jilguero (*Carduelis carduelis*), pardillo (*Carduelis cannabina*), triguero (*Miliaria calandra*), estornino (*Sturnus unicolor*), gorrion moruno (*Passer hispaniolensis*).

Las zonas forestales de El Parralejo y El Sotillo son muy singulares. Se trata de pinares de pino piñonero (*Pinus pinea*) con encina (*Quercus ilex subsp. ballota*). En el Parralejo existen algunos pies de alcornoque (*Quercus suber*), especie muy singular en esta zona. La fauna más destacable de estos montes es: azor (*Accipiter gentilis*), gavilán (*Accipiter nissus*), búho chico (*Asio otus*), águila culebrera (*Circus cyaneus*), águila calzada (*Hieraaetus pennatus*), milano real (*Milvus milvus*), milano negro (*Milvus migrans*), cárabo (*Strix aluco*), gato montés (*Felis silvestris*), jabalí (*Sus scrofa*) y garduña (*Martes foina*).

El río Guadarrama tiene una vegetación de ribera formada por fresnos (*Fraxinus angustifolia*), mimbreras (*Salix fragilis*), álamo blanco (*Populus alba*), chopo (*Populus x canadensis*) y bardagueras (*Salix salviifolia*). Entre la fauna podemos ver aves como el pájaro moscón (*Remiz pendulinus*), pito real (*Picus viridis*), torcecuello (*Jynx torquilla*), oropéndola (*Oriolus oriolus*), lavandera (*Motacilla flava*), zarcero (*Hippolais polyglotta*), criollo (*Clamator glandarius*), alcotán (*Falco subbuteo*), autillo (*Otus scops*) o pinzón (*Fringilla coelebs*).

Elementos Culturales

Villaviciosa de Odón tiene algunos elementos del patrimonio histórico muy singulares. El primero es su castillo, donde tiene origen y fin esta ruta. Su construcción se inició en 1496 por los Marqueses de Moya.

La Casa Palacio de Manuel Godoy construida en el siglo XVII. La Iglesia de Santiago Apóstol es de principios del siglo XIX. El Torreón de Doña Laura García Noblejas se construyó en 1860, y se restauró en 1973. La Fuente de los Canos, atribuida a Ventura Rodríguez, el Ayuntamiento, de 1852, o El Portalón o Casa de Emma Goróstegui, de 1723.

Junto al arroyo de la Vega, se ubican varios yacimientos arqueológicos. Uno de ellos es el des poblado del Bispo, y fue excavado hace unos años, sacándose a la luz una necrópolis tardorromana y visigoda.

Junto a la zona recreativa del Sotillo se encuentran los restos del puente de Brunete, construido a finales del siglo XVI por Juan de Herrera, para que Felipe II pudiera ir a El Escorial.

Descripción de la Ruta



Senda por dentro del Monte del Parralejo

Giramos a la izquierda y seguimos este camino, por el que discurrirá la ruta los siguientes dos kilómetros, aunque antes, a 1,3 kilómetros encontraremos una barrera y tras cruzarla saldremos a una glorieta de un enlace de la M-501. Seguimos unos metros por el margen de esta glorieta y por donde sigue el camino, que tiene otra barrera.

Pasado el anterior enlace, en 700 m el camino se termina junto al río Guadarrama. Cruzamos la M-501 bajo los puentes por los que la autovía cruza el río, y por una senda llegamos al área recreativa de El Sotillo.

Desde el área recreativa, tomamos el camino asfaltado que sube hasta la residencia de ancianos de la Comunidad de Madrid. Una vez llegados a ésta, continuaremos por el camino de tierra que sigue recto bordeando la residencia.

Continuamos unos metros hasta llegar a una bifurcación, donde tomaremos el camino de la izquierda. Este camino bordea la residencia de ancianos hasta desembocar en las primeras casas de la urbanización El Bosque.

Una vez llegado a las casas seguiremos hacia la derecha, por el camino existente entre estas y la zona de expansión urbanística de Villaviciosa. No abandonaremos este camino hasta llegar a una calle asfaltada dentro de la urbanización que tomaremos en sentido de bajada (dirección sureste). Esta calle desemboca en una glorieta donde se une la vía de servicio de la M-501, el acceso a la urbanización El Bosque y el acceso a el casco urbano de Villaviciosa de Odón.

Red de Sendas

Parque Regional del Curso Medio del Río Guadarrama y su Entorno



Ruta 24 (conexión con el Parque) Circular de Villaviciosa de Odón y El Sotillo



Comunidad de Madrid



AYUNTAMIENTO DE VILLAVICIOSA DE ODÓN



Red de Sendas

Descripción de la Ruta



Entrada de la senda en El Sotillo

Cruzamos la calle de acceso a la urbanización El Bosque, con cuidado pues no tiene paso de cebra, y encontramos un paseo con farolas que nos conduce a una pasarela que cruza la M-501. En el otro margen, al salir de la pasarela giramos a la izquierda y tomamos un nuevo paseo que nos conduce a un antiguo puente de hierro, que cruzamos por encima entrando ya en el casco urbano de Villaviciosa.

Entramos por la Avenida del Príncipe de Asturias, y en la primera glorieta giramos a la izquierda por la Avenida del Vallo, que seguimos hasta su final, donde pasa a llamarse Avenida de D^a Laura García Noblejas. Girando a la izquierda en la Glorieta Doctor Marcelo, tomamos la Calle García Noblejas y, de frente continuamos por la Calle del Cerro. Girando a la derecha continuamos por la Calle El Arroyo, llegando al Palacio Godoy. Desde el Palacio seguimos por la calle de El Arroyo y luego por la calle López Puigcerver hasta el castillo, donde finaliza la ruta.

MAPA DE SITUACIÓN

Situación en relación al Parque Regional



RUTA 24 Circular de Villaviciosa de Odón y el Sotillo

Ficha técnica

- Recorrido: Casco urbano de Villaviciosa de Odón (ruta circular).
- Longitud: 12,3 km.
- Tiempo: A pie 3h - 4h 30', en bicicleta 1h 30' - 2h 30'.
- Cota máxima: 655 m. Cota mínima: 590 m. Desnivel: 65 m.
- Andando dificultad: Baja. En bici dificultad: Baja.

Puntos singulares

- 1 Castillo de Villaviciosa de Odón
- 2 Yacimiento arqueológico de "El Bispo"
- 3 Zona forestal "El Sotillo"

Leyenda

- B ● Baliza en la Ruta
- ☆ Punto Inicio/Final de la Ruta
- Cartel temático
- Cartel informativo
- 🏠 Área recreativa

- Límite del Parque Regional
- Recorrido de la ruta
- Carreteras principales
- Límite Término Municipal

Perfil altimétrico de la ruta

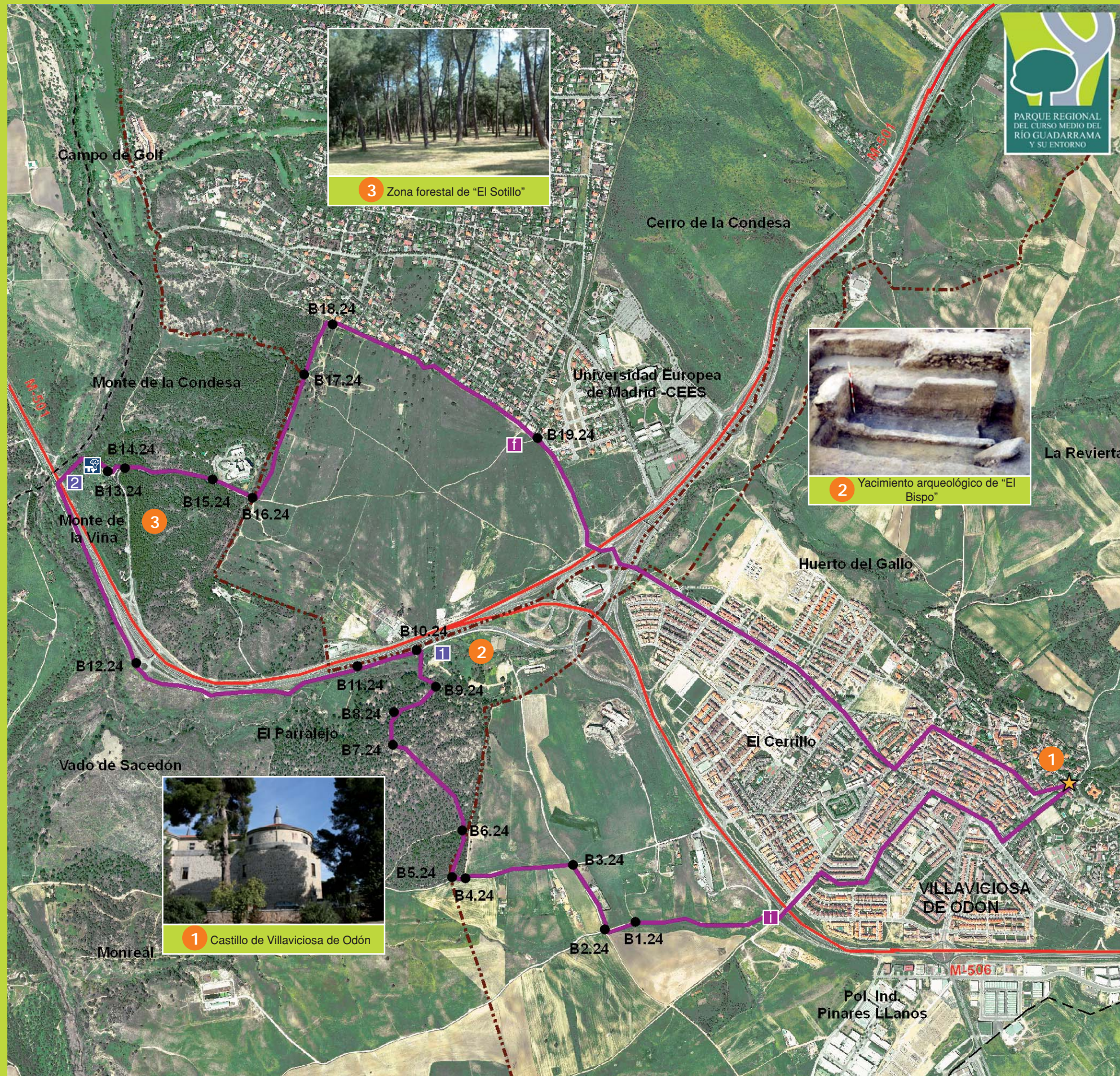
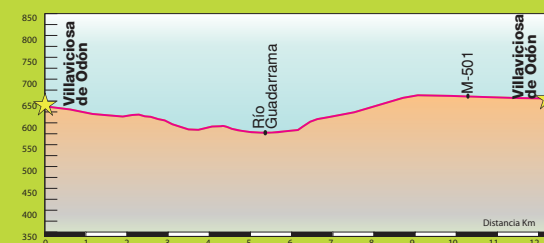

Recursos naturales

FLORA

- Retama de bolas (*Retama sphaerocarpa*)
- Pino piñonero (*Pinus pinea*)
- Encina (*Quercus ilex subsp. ballota*)
- Alcornoque (*Quercus suber*)
- Álamo blanco (*Populus alba*)
- Chopo (*Populus x canadensis*)
- Bardaguera (*Salix salviifolia*)
- Fresno (*Fraxinus angustifolia*)
- Mimbrera (*Salix fragilis*)



Encina (*Quercus ilex*)

AVES

- Perdiz roja (*Alectoris rufa*)
- Mochuelo (*Athene noctua*)
- Cogujada común (*Galerida cristata*)
- Urraca (*Pica pica*)
- Jilguero (*Carduelis carduelis*)
- Pardillo (*Carduelis cannabina*)
- Triguero (*Miliaria calandra*)
- Gorrion moruno (*Passer hispanoliensis*)
- Azor (*Accipiter gentilis*)
- Gavilán (*Accipiter rissus*)
- Búho chico (*Asio otus*)
- Águila culebrera (*Circus cyaneus*)
- Águila calzada (*Hieraaetus pennatus*)
- Milano real (*Milvus milvus*)
- Milano negro (*Milvus migrans*)
- Cárabo (*Strix aluco*)
- Pito real (*Picus viridis*)
- Torcecuello (*Jynx torquilla*)
- Oropéndola (*Oriolus oriolus*)
- Lavandera (*Motacilla flava*)
- Zarcero (*Hippolais polyglotta*)
- Alcotán (*Falco subbuteo*)
- Pinzón (*Fringilla coelebs*)

MAMÍFEROS

- Conejo (*Oryctolagus cuniculus*)
- Gato montés (*Felis silvestris*)
- Jabalí (*Sus scrofa*)
- Garduña (*Martes foina*)



Jabalí (*Sus scrofa*)

Principales puntos GPS

- 1 30422615E 4467484N
- 1 30421626E 4469498N
- 1 30421185E 4468593N
- 2 30419683E 4469313N
- 1 30423866E 4468088N
- 2 30421232E 4468581N
- 3 30419904E 4469367N

Escala gráfica

