



Hospital Virgen de La Poveda

Memoria 2016

CONSEJERÍA DE SANIDAD
VICECONSEJERÍA DE ASISTENCIA SANITARIA

Coordina:
Secretaría General del Servicio Madrileño de Salud

© **Comunidad de Madrid**
Edita: Servicio Madrileño de Salud

Edición electrónica
Edición: 1/2015

Impreso en España – Printed in Spain

Índice

Presentación	4
Zona de influencia	5
Organigrama.....	8
Recursos humanos.....	10
Recursos materiales.....	11
Cartera de servicios	11
Especialidades disponibles	11
Otras áreas específicas.....	12
Actividad asistencial	13
Técnicas Utilizadas	14
Casuística (CMBD).....	15
Calidad	17
Objetivos institucionales de calidad	17
Otras actuaciones.....	20
Información y Atención al Paciente.....	20
Objetivos de información y atención al paciente	21
Reclamaciones.....	21
Otras actuaciones.....	21
Docencia y formación continuada	22
Docencia.....	22
Formación Continuada	25
Investigación	27
Proyectos de investigación	27
Publicaciones científicas.....	28
Gestión económica.....	29
Obligaciones reconocidas.....	29
Farmacia.....	29
Otras actividades del hospital	30

Presentación.



El Hospital Virgen de la Poveda, es un hospital público de media y larga estancia perteneciente a la red hospitalaria del Servicio Madrileño de Salud de la Comunidad de Madrid, SERMAS, que orienta toda su organización asistencial a prestar una atención sanitaria de calidad, basada en los ejes de la innovación, el conocimiento y la humanización, e involucrando en un plan de mejora continua de la asistencia sanitaria a los profesionales y a los pacientes, convirtiendo al paciente en el eje del sistema sanitario. A partir de este planteamiento, el Plan

de Humanización de la Asistencia Sanitaria de la Comunidad de Madrid viene conjugando las acciones necesarias bajo un marco común para ofrecer una asistencia sanitaria digna en nuestros centros desde el respeto, la calidez y la intimidad de las personas y reconociendo el derecho del paciente a la toma de decisiones respecto a su tratamiento médico.

El Hospital se encuentra situado en la zona suroeste de la Comunidad de Madrid, en el municipio de Villa del Prado y cuenta con 6 unidades (dos de Recuperación Funcional, dos de Cuidados Continuos, una de Cuidados Paliativos y una de Demencias), teniendo en total 175 camas funcionantes.

La actividad del hospital se basa en el tratamiento de pacientes derivados desde los hospitales de agudos de la Comunidad de Madrid, que nos son remitidos para su tratamiento en las distintas unidades, en función de su patología, a través de la Gerencia de Procesos Asistenciales del SERMAS, siendo la población de referencia y el ámbito geográfico del hospital toda la Comunidad de Madrid, no teniendo asignado ningún Centro de Salud.

Desde el año 2007 el hospital cuenta con un servicio de interconsulta a través de Telemedicina para las especialidades que sin estar en la cartera de servicios del Hospital, son demandadas como imprescindibles por los facultativos para la mejor calidad asistencial. Esto agiliza los tiempos, mejora la asistencia pues permite el intercambio de opiniones entre facultativos y evita desplazamientos a los pacientes.

El Hospital, para mejorar la atención sanitaria que reciben los vecinos de la comarca en que se encuentra ubicado, también realiza radiografías ambulatorias prescritas por Atención Primaria, para los residentes en su zona de influencia, mejorando así la calidad de dicha atención a los usuarios evitándoles desplazamientos para ser atendidos en su hospital de referencia.

Finalmente agradecer el esfuerzo de los trabajadores del Hospital que son los que hacen posible que, con su trabajo diario, demos la mejor asistencia posible a nuestros pacientes y el mejor trato a los mismos y sus familiares.

Dr. Fernando Jou Rivera
Director Gerente

Zona de influencia.

Tras la entrada en vigor del Decreto 51/2010 por el que se regula el Ejercicio de la **Libertad de Elección** en el Sistema Sanitario Público de la Comunidad de Madrid, que se puso en marcha a partir del 1 de diciembre de 2010, cualquier ciudadano de la Comunidad de Madrid puede elegir el Hospital o el especialista que le atenderá. Para mejorar la coordinación de todos los Centros de atención primaria y atención especializada se modificó la antigua zonificación de once áreas sanitarias y se dividió la Comunidad de Madrid en siete zonas asistenciales.

Marco geográfico.

Geográficamente, el Hospital se encuentra situado dentro de la zona de influencia de la Dirección Asistencial Oeste y da servicio a toda la Comunidad de Madrid, al ser esta un Área de Salud Única.

Mapa de la zona de asignada:

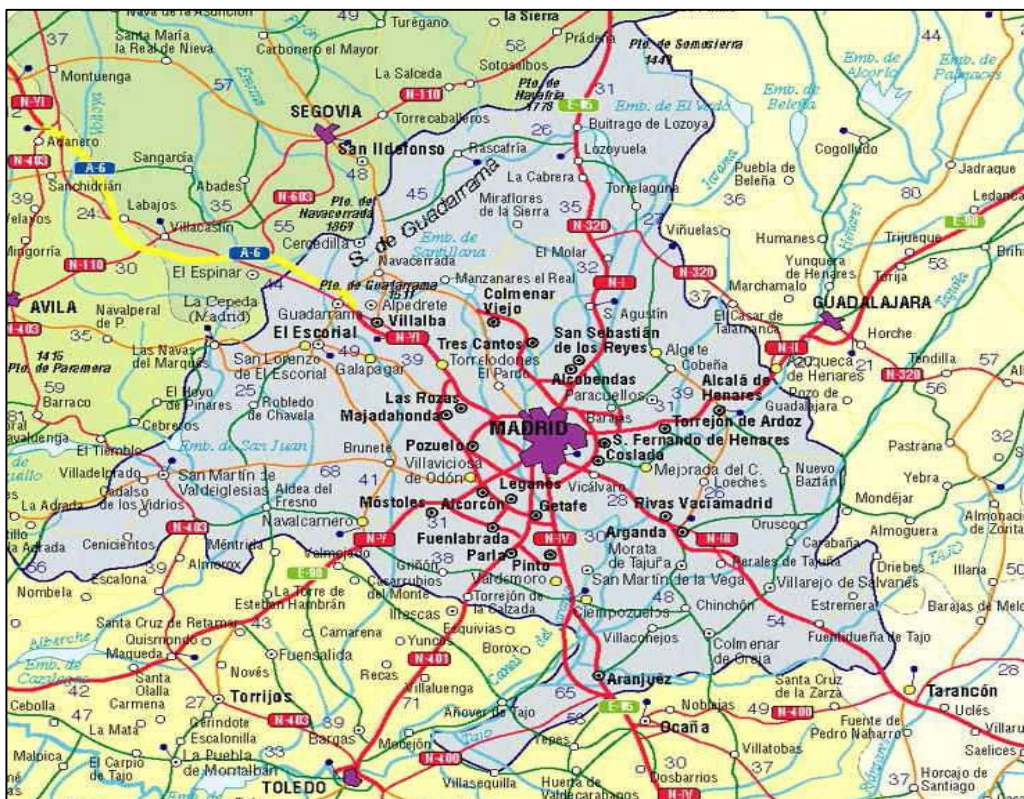

Accesos



Descripción del Centro:

Construido en 1978 sobre una parcela de 40.000 m², el Centro consta de dos plantas asistenciales y sótano, con una superficie total cubierta de 20.000 m². La hospitalización se reparte entre 8 Unidades (4 por planta) y que constituyen cada uno de los “brazos” del edificio.

Como edificios anexos se encuentran los pabellones de Gerencia y Administración, donde tenemos una moderna Aula de Formación con capacidad para 30 alumnos.

En el edificio principal se ubican los Servicios comunes a todas las Unidades, como Laboratorio, Farmacia, Radiología, Fisioterapia (terapia ocupacional, logopedia y rehabilitación), Biblioteca científica, Salón de Actos, Lavandería o Cocina.

Actualmente, se encuentra a la espera de finalizar una remodelación estructural que ya se ha completado en más de un 60%. A su término contará con 280 camas de hospitalización, siendo todas las habitaciones exteriores y con una gran luminosidad.

Se trata de un Hospital de Media y Larga Estancia dedicado a la atención médica especializada y cuidados de enfermería de pacientes con enfermedades crónicas reagudizadas, convalecientes, necesitados de rehabilitación o que precisen de cuidados paliativos y también personas demenciadas que presenten trastornos de conducta.

Atiende a pacientes de toda la Comunidad de Madrid, especialmente a los más próximos geográficamente, como los pertenecientes a la Dirección Asistencial Oeste.

Ubicación del Hospital.



Estructura de la población.

Aun cuando por su situación mantiene, lógicamente, relaciones más estrechas con los Hospitales de la zona sur de la Comunidad, el Hospital está abierto a la derivación de pacientes desde cualquier zona de la Comunidad. Por lo tanto, su pirámide de población de referencia es la de toda la Comunidad de Madrid.

Estructura de población de la Comunidad de Madrid en 2016

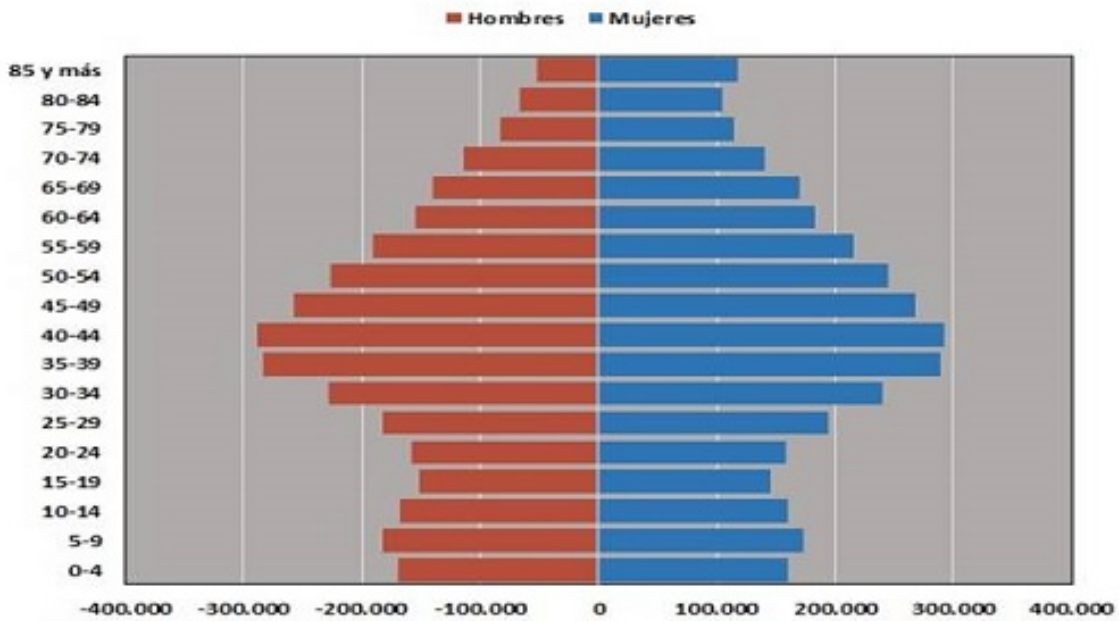

Fuente: Padrón Continuo. Resultados provisionales 2016 (INE)

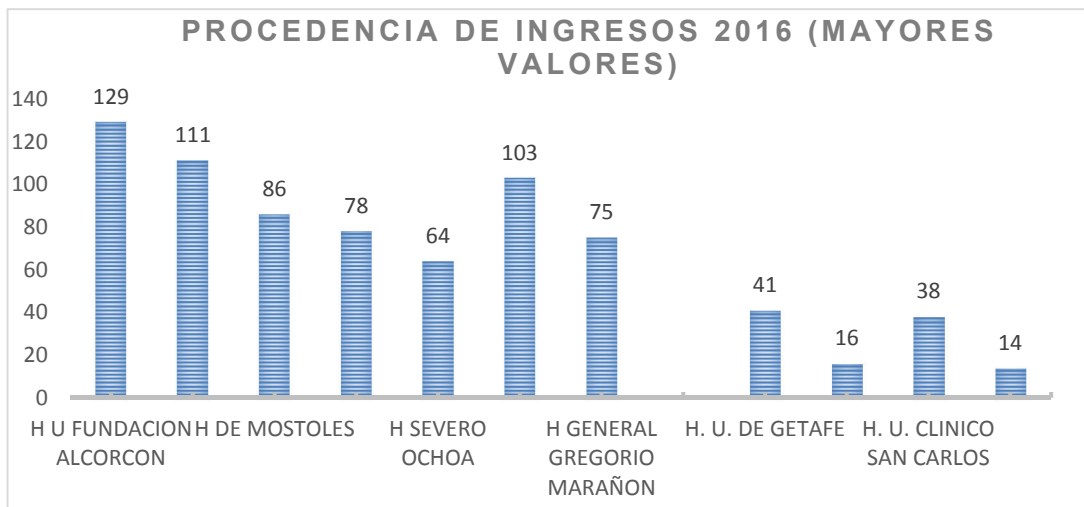

Organigrama

DIRECCIÓN GERENCIA

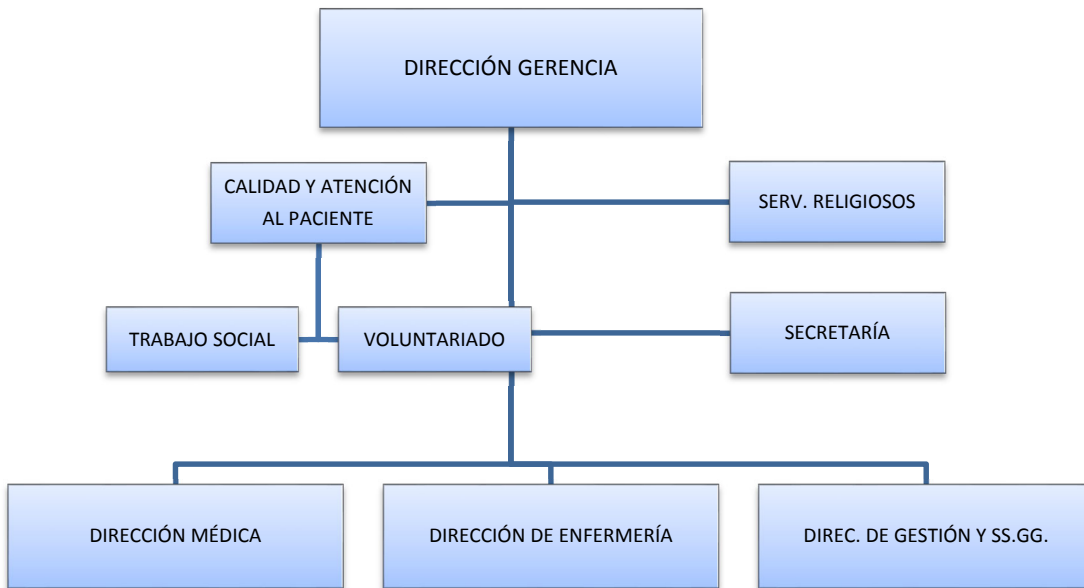

DIRECCIÓN MÉDICA

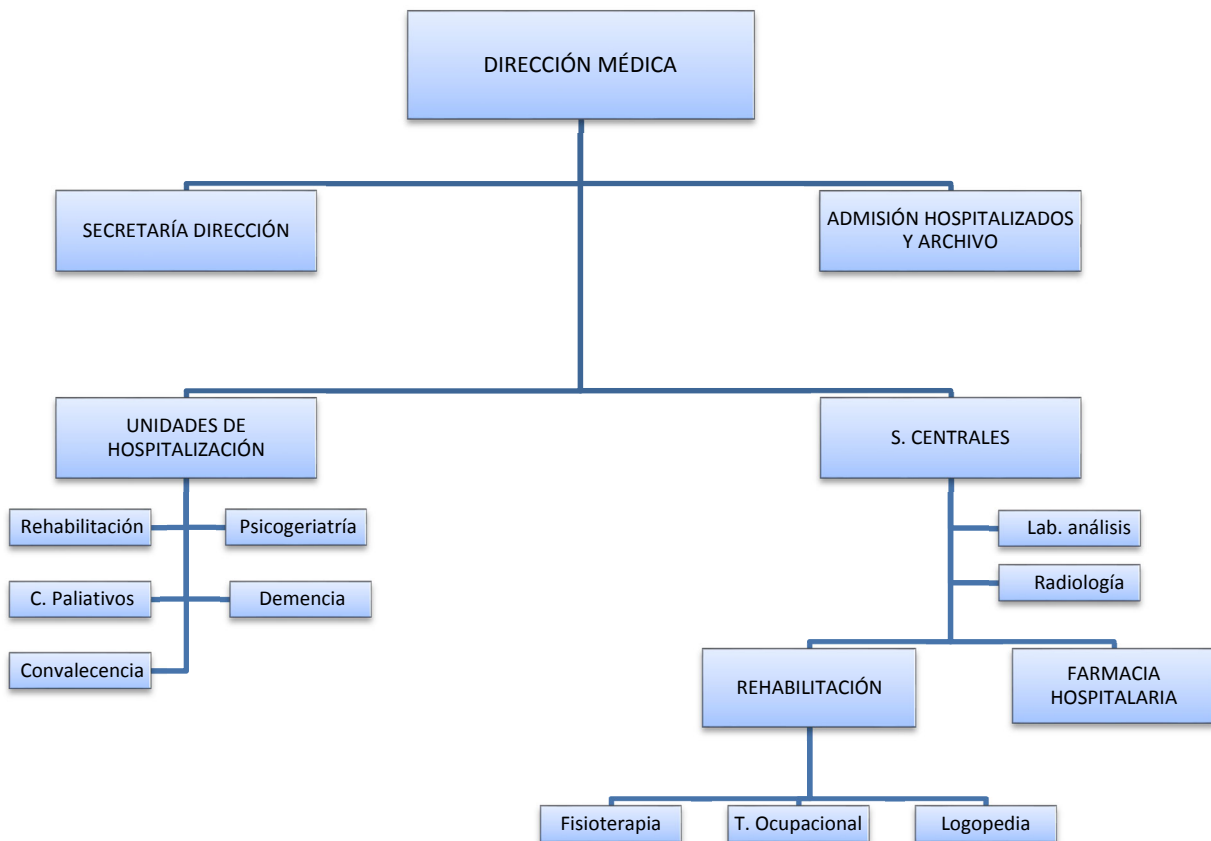

DIRECCIÓN DE ENFERMERÍA

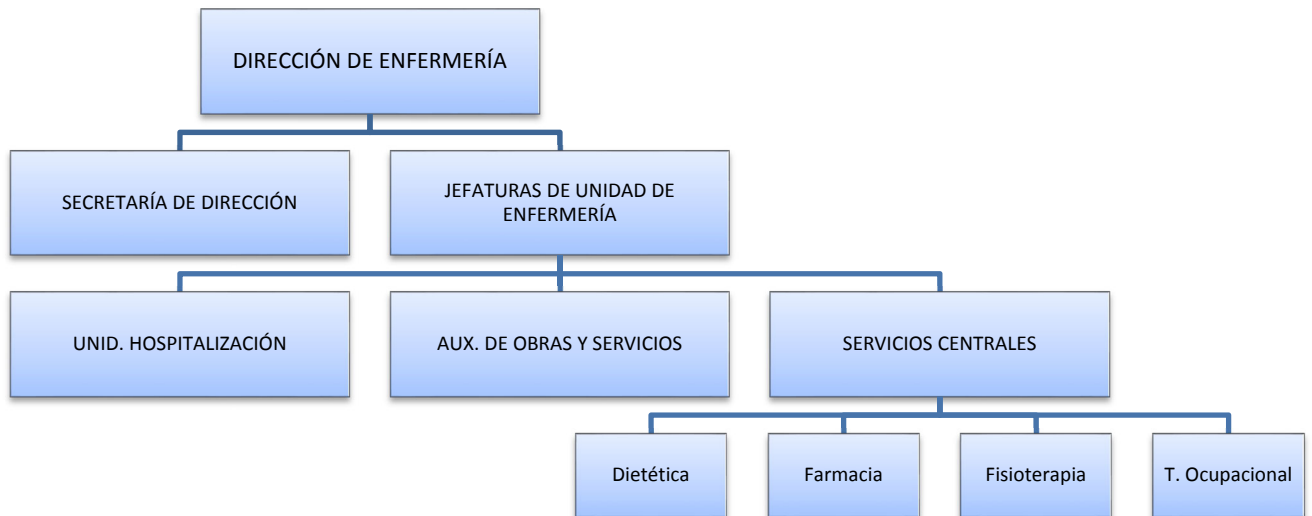

DIRECCIÓN DE GESTIÓN

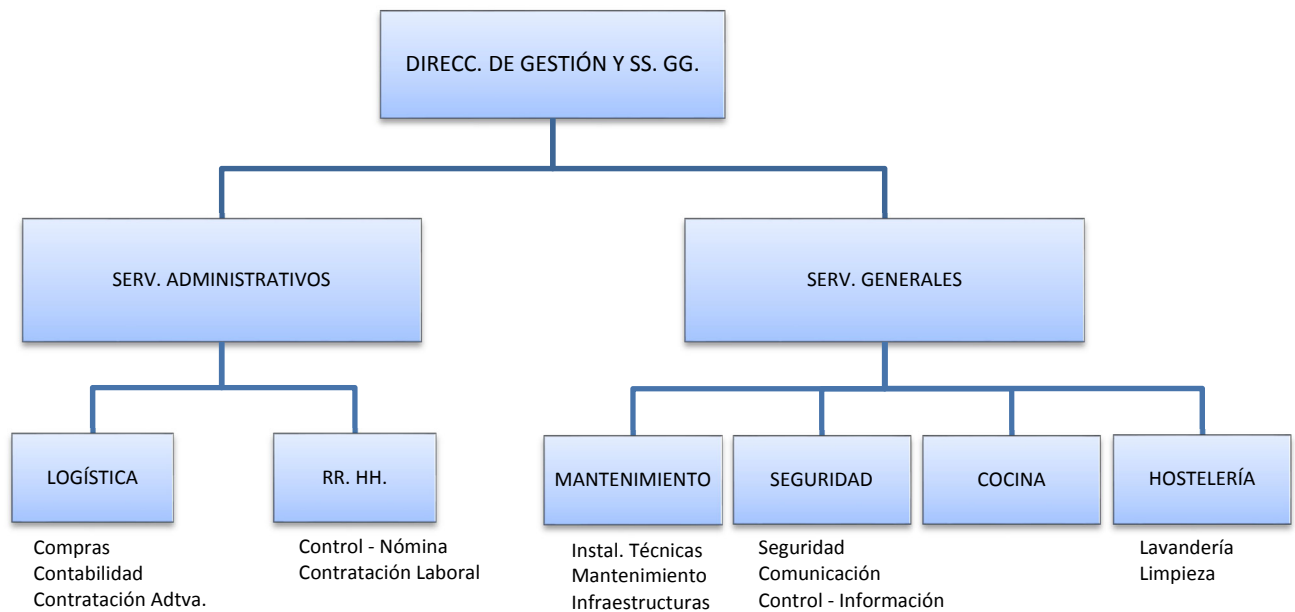

Recursos humanos.

CATEGORÍA PROFESIONAL	2015	2016
PERSONAL DIRECTIVO		
DIRECTOR-GERENTE	1	1
DIRECTOR DE ATENCIÓN SANITARIA	1	1
DIRECTOR DE GESTIÓN Y SS.GG.	1	1
DIRECTOR/A DE ENFERMERÍA	1	1
DIVISION MÉDICA		
TITULADO SUPERIOR ESPECIALISTA	5	4
ADJUNTO/FE	12	13
PERSONAL SANITARIO		
JEFE UNIDAD ENFERMERÍA	4	4
DIPLOMADO EN ENFERMERÍA	62	63
TIT. MEDIO ÁREA D (Fisioterapia)	8	8
TIT. MEDIO ÁREA D (Logopedia)	1	1
TIT. MEDIO ÁREA D (Terapia Ocupacional)	3	3
TIT. MEDIO ÁREA D (Trabajo Social)	2	2
TÉCNICO ESPECIALISTA I	3	3
TÉCNICO AUXILIAR	1	1
AUXILIAR DE ENFERMERÍA	126	126
PERSONAL NO SANITARIO		
AUXILIAR DE CONTROL E INFORMACIÓN	8	6
AUXILIAR ADMINISTRATIVO	15	14
AUXILIAR DE HOSTELERÍA	70	63
AUXILIAR DE OBRAS Y SERVICIOS	20	19
COCINERO	7	6
CELADOR	2	5
ENCARGADO II	1	1
GOBERNANTE/A I	2	2
JEFE DE COCINA II	1	1
TECNICO FUNCIÓN ADMINISTRATIVA	1	2
JEFE DE NEGOCIADO	1	1
JEFE DE SERVICIO DE GESTIÓN Y SS. GG.	1	1
OFICIAL ADMINISTRATIVO	3	3
GRUPO GESTIÓN DE LA FUNCIÓN ADMINISTRATIVA	1	1
LIMPIADORA	1	7
PERSONAL DE OFICIOS	11	10
PINCHE DE COCINA	9	9
TITULADO MEDIO (Ingeniero Técnico Industr.)	1	1
PERSONAL TÉCNICO TIT. SUPERIOR (PSICÓLOGO)	1	1
TECNICO ESPECIALISTA EN SISTEMAS Y TECNOLOGIAS DE INFORMACION	0	1
TOTAL	387	386

Cartera de servicios.

Especialidades disponibles.

ESPECIALIDADES	DISPONIBLES EN EL HOSPITAL	CENTRO/HOSPITAL DE REFERENCIA
Admisión y Doc. Clínica		
Alergología		
Análisis clínicos		
Anatomía Patológica		
Anestesiología y reanimación		
Angiología y Cirugía Vascul		
Aparato Digestivo		
Bioquímica Clínica		
Cardiología		
Cirugía Cardiovascular		
Cir. Gral. y de Apto Digestivo		
Cir. Maxilofacial		
Cirugía Pediátrica		
Cirugía Torácica		
Cir. Plástica y Reparadora		
Dermatología Medicoquirúrgica		
Endocrinología y Nutrición		
Estomatología		
Farmacología Clínica		
Farmacia hospitalaria	SI	
Geriatría	SI	
Hematología y Hemoterapia		
Inmunología		
Medicina Física y Rehabilitación	SI	
Medicina Intensiva		
Medicina Interna	SI	
Medicina Legal y Forense		
Medicina Nuclear		
Medicina Preventiva y Salud Pública		
Medicina del Trabajo		
Microbiología y Parasitología		
Nefrología		
Neumología		
Neurocirugía		
Neurofisiología Clínica		
Neurología		
Obstetricia y Ginecología		
Oftalmología		
Oncología Médica		
Oncología Radioterápica		
Otorrinolaringología		
Pediatría		
Psicología Clínica		
Psiquiatría		
Radiodiagnóstico		
Rehabilitación		
Reumatología		
Traumatología y C. Ortopédica		
Urología		

Otras áreas específicas.

ÁREA		DISPONIBLE EN EL HOSPITAL
Cuidados Paliativos: Unidades de Hospitalización		SI

Actividad asistencial.

Datos CMBD	2015	2016
Altas totales	954	929
Altas totales codificadas	954	860
Porcentaje de codificación	100,00%	92,57%
Estancia Media Global	60,61	58,77
Peso Medio Global	1,4763	0,6257

HOSPITALIZACION	2015	2016
Ingresos totales	946	947
Ingresos Urgentes	0	0
Ingresos Programados	946	947
Urgencias Totales	8	0
% Urgencias ingresadas	50,00%	100,00%

Técnicas Utilizadas.

TÉCNICA	REALIZADAS PROPIO CENTRO	
	2015	2016
Laboratorio		
Bioquímica	50.918	54.156
Hematología	3.939	4.288
Microbiología	0	1.045
Inmunología	0	5
Nº de pacientes	0	991
Radiología convencional	2.383	1.854
Ecografías	92	71
Citologías	0	0
Endoscopias digestivo	0	0
Broncoscopias	0	0
Mamografías	0	0
TAC	0	0
RMN	0	0
Gammagrafías	0	0
Radiología intervencionista	0	0
PET	0	0
Litotricias	0	0
Hemodinámica cardíaca diagnóstica	0	0
Hemodinámica cardíaca terapéutica	0	0
Pacientes en tratamiento		
Radioterapia	0	0

Casuística (CMBD).

25 GRD Médicos más frecuentes.

GRD	DESCRIPCIÓN	Número de casos	%	Estancia Media	Peso Medio
862	OTROS CUIDADOS POSTERIORES Y CONVALECENCIA	488	67,13%	53,24	0,3640
860	REHABILITACIÓN	45	6,19%	84,84	1,3929
058	OTRAS ENFERMEDADES DEL SISTEMA NERVIOSO	28	3,85%	68,25	0,5973
240	NEOPLASIA MALIGNA DIGESTIVA	16	2,20%	23,94	0,8055
042	TRASTORNOS DEGENERATIVOS DE SISTEMA NERVIOSO, EXCEPTO ESCLEROSIS MÚLTIPLE	11	1,51%	59,27	0,5622
136	NEOPLASIAS RESPIRATORIAS	11	1,51%	20,18	0,7352
281	NEOPLASIA MALIGNA DE SISTEMA HEPATOBILIAR O DE PÁNCREAS	11	1,51%	22,82	0,8258
380	ULCERAS CUTÁNEAS	8	1,10%	95,13	0,5572
140	ENFERMEDAD PULMONAR OBSTRUCTIVA CRÓNICA	7	0,96%	47,00	0,4753
382	ENFERMEDADES MALIGNAS DE LA MAMA	7	0,96%	55,00	0,8922
461	NEOPLASIAS DE RIÑÓN Y TRACTO URINARIO	6	0,83%	26,33	0,6165
757	ALTERACIONES ORGÁNICAS DE SALUD MENTAL	6	0,83%	93,50	0,5744
194	INSUFICIENCIA CARDÍACA	5	0,69%	35,00	0,5813
720	SEPTICEMIA E INFECCIONES DISEMINADAS	5	0,69%	58,20	0,5296
044	HEMORRAGIA INTRACRANEAL	4	0,55%	98,50	0,7614
756	ESTADOS DE ANSIEDAD AGUDA Y DELIRIO	4	0,55%	97,50	0,4043
045	ACVA Y OCLUSIONES PRECEREBRALES CON INFARTO	3	0,41%	114,67	0,7120
110	NEOPLASIAS DE OÍDO, NARIZ, BOCA ,GARGANTA Y CRANEALES/FACIALES	3	0,41%	28,67	0,5973
139	OTRA NEUMONÍA	3	0,41%	38,33	0,3915
144	OTROS DIAGNÓSTICOS MENORES, SIGNOS Y SÍNTOMAS DE APARATO RESPIRATORIO	3	0,41%	50,33	0,4281
197	TRASTORNOS VASCULARES PERIFÉRICOS Y OTROS	3	0,41%	42,00	0,5276
254	OTROS DIAGNÓSTICOS DEL APARATO DIGESTIVO	3	0,41%	29,00	0,4623
384	TRAUMATISMOS SOBRE PIEL, TEJIDO SUBCUTÁNEO Y HERIDA ABIERTA	3	0,41%	150,33	0,5357
500	NEOPLASIAS DE APARATO GENITAL MASCULINO	3	0,41%	12,67	0,6844
694	NEOPLASIAS LINFÁTICAS Y OTRAS Y NEOPLASMAS DE COMPORTAMIENTO DUDOSO	3	0,41%	10,33	0,5750

TOTAL GRDs MÉDICOS	727	54,9560	0,4954
---------------------------	------------	----------------	---------------

25 GRD con mayor consumo de recursos.

GRD	DESCRIPCIÓN	Número de casos	%	Estancia Media	Peso Medio
862	OTROS CUIDADOS POSTERIORES Y CONVALECENCIA	488	67,13%	53,24	0,3640
860	REHABILITACIÓN	45	6,19%	84,84	1,3929
058	OTRAS ENFERMEDADES DEL SISTEMA NERVIOSO	28	3,85%	68,25	0,5973
240	NEOPLASIA MALIGNA DIGESTIVA	16	2,20%	23,94	0,8055
281	NEOPLASIA MALIGNA DE SISTEMA HEPATOBILIAR O DE PÁNCREAS	11	1,51%	22,82	0,8258
136	NEOPLASIAS RESPIRATORIAS	11	1,51%	20,18	0,7352
382	ENFERMEDADES MALIGNAS DE LA MAMA	7	0,96%	55,00	0,8922
042	TRASTORNOS DEGENERATIVOS DE SISTEMA NERVIOSO, EXCEPTO ESCLEROSIS MÚLTIPLE	11	1,51%	59,27	0,5622
380	ULCERAS CUTÁNEAS	8	1,10%	95,13	0,5572
461	NEOPLASIAS DE RIÑÓN Y TRACTO URINARIO	6	0,83%	26,33	0,6165
757	ALTERACIONES ORGÁNICAS DE SALUD MENTAL	6	0,83%	93,50	0,5744
140	ENFERMEDAD PULMONAR OBSTRUCTIVA CRÓNICA	7	0,96%	47,00	0,4753
044	HEMORRAGIA INTRACRANEAL	4	0,55%	98,50	0,7614
194	INSUFICIENCIA CARDÍACA	5	0,69%	35,00	0,5813
720	SEPTICEMIA E INFECCIONES DISEMINADAS	5	0,69%	58,20	0,5296
045	ACVA Y OCLUSIONES PRECEREBRALES CON INFARTO	3	0,41%	114,67	0,7120
500	NEOPLASIAS DE APARATO GENITAL MASCULINO	3	0,41%	12,67	0,6844
049	INFECCIONES BACTERIANAS Y TUBERCULOSAS DEL SISTEMA NERVIOSO	1	0,14%	32,00	1,8288
110	NEOPLASIAS DE OÍDO, NARIZ, BOCA ,GARGANTA Y CRANEALES/FACIALES	3	0,41%	28,67	0,5973
694	NEOPLASIAS LINFÁTICAS Y OTRAS Y NEOPLASMAS DE COMPORTAMIENTO DUDOSO	3	0,41%	10,33	0,5750
756	ESTADOS DE ANSIEDAD AGUDA Y DELIRIO	4	0,55%	97,50	0,4043
384	TRAUMATISMOS SOBRE PIEL, TEJIDO SUBCUTÁNEO Y HERIDA ABIERTA	3	0,41%	150,33	0,5357
197	TRASTORNOS VASCULARES PERIFÉRICOS Y OTROS	3	0,41%	42,00	0,5276
041	NEOPLASIAS DE SISTEMA NERVIOSO	2	0,28%	53,00	0,7604
254	OTROS DIAGNÓSTICOS DEL APARATO DIGESTIVO	3	0,41%	29,00	0,4623
TOTAL GRDs		727		54,96	0,4954

Calidad.

Objetivos institucionales de calidad.

Objetivo 1: Desplegar la seguridad del paciente en la organización	
1.1. Implantación de objetivos de seguridad del paciente en cada centro (Nº de objetivos establecidos).	0
1.2. Despliegue de los objetivos de seguridad del paciente en los servicios/unidades (% de servicios o unidades con al menos 2 objetivos de seguridad del paciente).	0%
1.3. Participación activa de directivos en reuniones o visitas a las unidades: "rondas de seguridad" (Nº de rondas de seguridad).	3
Objetivo 2: Impulsar prácticas seguras	
2.1. Prevención de las infecciones relacionadas con la atención sanitaria:	
Cumplimentación ENVIN.	N/A
Densidad de incidencia de neumonía asociada a ventilación mecánica (NAV).	N/A
Densidad de incidencia de bacteriemias relacionadas con catéter venoso central (CVC).	N/A
2.2. Autoevaluación y planes de mejora de higiene de manos (Nº de planes de mejora implantados).	2
2.3. Utilización de la hoja de verificación quirúrgica (% de intervenciones quirúrgicas programadas en que se ha utilizado la lista de verificación quirúrgica).	N/A
2.4. Implantación del sistema de identificación inequívoca de pacientes mediante pulseras en urgencias (% de pacientes con pulseras identificativas en el Servicio de Urgencias).	N/A
Objetivo 3: Revisar y mejorar los resultados clave de la organización	
3.1.- Revisión del Observatorio de Resultados (Responsable nombrado e Informe de revisión).	Sí
Objetivo 4: Mejorar la calidad percibida	

4.1. Grado de satisfacción global de los usuarios con la atención recibida (% de pacientes satisfechos y muy satisfechos con el conjunto de la atención recibida en los segmentos estudiados).	84,77%
4.2. Implantación de acciones de mejora en las áreas priorizadas según encuesta de satisfacción 2015 (Nº de acciones implantadas).	3
4.3. Desarrollo de líneas de actuación del Comité de Calidad Percibida (Nº de líneas de actuación puestas en marcha).	6
Objetivo 5: Desarrollar la gestión de calidad	
5.1. Consolidación del Modelo EFQM (Nº de planes de acción implantados).	3
5.2. Desarrollo de actuaciones para la implantación, verificación y mantenimiento de sistemas de gestión ambiental.	No
5.3. Monitorización de indicadores de gestión ambiental (Informe de monitorización).	Sí
Objetivo 6: Optimizar la atención al dolor	
6.1. Implantación en los servicios/unidades de las escalas de valoración del dolor (% de servicios clínicos o unidades que tienen implantadas escalas de valoración del dolor).	100%
6.2. Desarrollo de líneas de actuación Comités de Atención al Dolor (Nº de líneas de actuación puestas en marcha).	2

Comisiones clínicas.

Nombre	Número integrantes	Número reuniones
Junta Facultativa	10	1
Comisión de Docencia e Investigación	11	5
Comisión de Historias Clínicas	8	1
Comisión de Mortalidad e Infecciones	10	2
Comisión de Farmacia	12	3
Comisión de Calidad percibida	11	3
Comité del Dolor	11	1
Comisión de Ética en Fundación de Alcorcón	1	0
Comisión UFGR	7	2
Comisión de Prevención del tabaquismo	13	7

Otras actuaciones.

El Hospital está volcado con el Plan de Humanización de la Asistencia Sanitaria de la Consejería de Sanidad de la Comunidad de Madrid, destacando como acciones realizadas en 2016 la prestación gratuita del servicio de televisión en las habitaciones de los pacientes; habilitación de una sala de lactancia para uso por parte de los familiares y visitas de los pacientes ingresados; habilitación de sala multiconfesional para servicio religioso de los pacientes ingresados y sus familiares; instalación de un comedor para familiares y visitas, donde los mismos pueden desayunar, comer o cenar, los alimentos traídos de su domicilio, sin tener que desembolsar el importe en cafetería, para lo que disponen y pueden usar gratuitamente, frigorífico, microondas, mesas, sillas, televisión, etc.

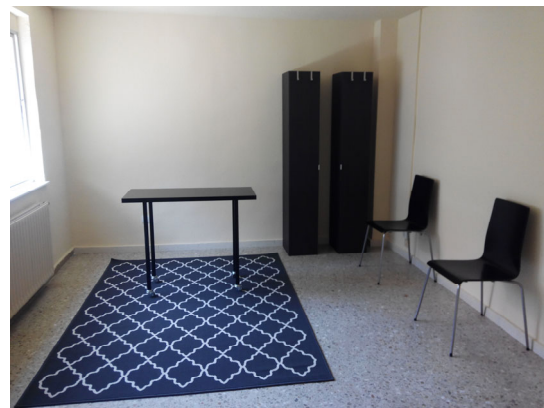
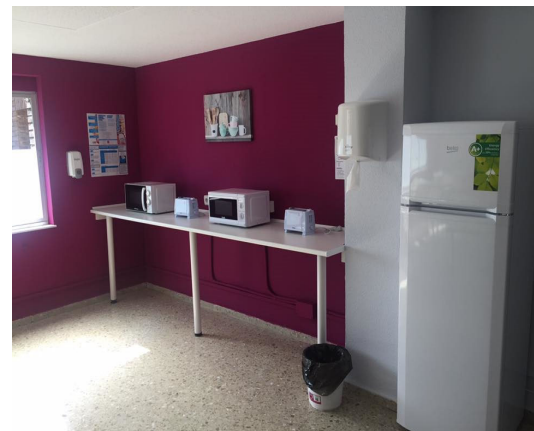

Información y Atención al Paciente.

Objetivos de información y atención al paciente.

Reclamaciones:

	2015	2016	□	%□	% <= 30 días
RECLAMACIONES	18	15	-3	-16,67%	100,00%

Principales motivos de reclamación

MOTIVO	Nº	%	% ACUMULADO
Disconformidad con la Asistencia	8	53,33%	53,33%
Trato Personal	5	33,33%	86,67%
Recursos Materiales	1	6,67%	93,33%
Demora en consultas o pruebas diagnósticas	1	6,67%	100,00%

Otras actuaciones

El Gerente envía el pésame de las defunciones por escrito a los familiares de todos los pacientes

Docencia y formación continuada.

Docencia

Nº de Alumnos de enfermería	5	Universidad Alfonso X “ El sabio”
Nº de Alumnos de Terapia Ocupacional	4	Universidad Complutense de Madrid

- ❖ Facultades y escuelas a las que se imparte enseñanza:
 - Facultad de Ciencias de la Salud y el Deporte de la Universidad Alfonso X El Sabio.
 - Facultad de Psicología de la Universidad Complutense de Madrid.
 - Facultad de Medicina de la Universidad Complutense de Madrid,

- ❖ Número de alumnos y número de profesores de cada una de ellas:
 - 132 Alumnos en 1º de Medicina, de la asignatura de Bioética de la U. Alfonso X “El Sabio”. Profesor Dr. D. Manuel Grandal Martín.
 - 109 Alumnos en 3º de Medicina, de la asignatura de Fisiología Humana. de la U. Alfonso X “El Sabio”
 - 101 Alumnos en 3º de Medicina, de la asignatura de Rehabilitación de la U. Alfonso X “El Sabio”. Profesoras Dra. Dña. Paloma Galán Novella y Dra. Dña. Gema Flores Sánchez.
 - 40 Alumnos en 5 de Medicina de la Asignatura de Medicina Interna de la U. Alfonso X “El Sabio”. Profesoras Dra. María Marta Olivera Fernández y Dña. Mª Jesús Gayoso Orol.
 - 40 Alumnos en 5º de Medicina de la Asignatura de Rehabilitación de la U. Alfonso X “El Sabio”. Profesoras Dra. Paloma Galán Novella y Dra. Gema Flores Sánchez.
 - 45 Alumnos de 6º de Medicina de la Asignatura de Medicina Interna de la U. Alfonso X “El Sabio”. Profesoras. Dra. María Marta Olivera, Dra. Mª Jesús Gayoso Orol.
 - 75 Alumnos de 6º de Medicina de la Asignatura de Geriátría de la U. Alfonso X “El Sabio”. Profesores Dr. Carlos Arranz Santamaría, Dra. Mª Isabel Carretero Orcoyen, Dra. Mª Jesús Gayoso Orol y Dña. Mª Jesús Sanz Ibáñez.

- ❖ Formación de especialistas sanitarios: número de residentes por año durante 2016:
 - 1 Residente de Geriátría en 4º año del Hospital de la Cruz Roja.

Sesiones Generales y de Área 2016.

TÍTULO	FECHA
Cardiología	13 enero 2016
IDEHA	20 enero 2016
Medicina Interna	27 enero 2016
Anestesia y Reanimación	3 de febrero 2016
Oncología	10 de febrero 2016
Biblioteca	17 de febrero 2016
Medicina Intensiva	24 de febrero de 2016
Digestivo	2 de marzo de 2016
Reumatología	9 de marzo de 2016
Calidad	16 de marzo de 2016
Urgencias	30 de marzo de 2016
Cirugía general y del aparato digestivo	6 de abril de 2016
Neurología	13 de abril de 2016
Cardiología	20 de abril de 2016
Neumología	27 de abril de 2016
Cirugía vascular	4 de mayo de 2016
Nefrología	11 de mayo de 2016
Endocrinología	18 de mayo de 2016
Medicina Interna	25 de mayo de 2016
Farmacia	1 de junio de 2016
Alergología	8 de junio de 2016
Dermatología	15 de junio de 2016

Sesiones Generales y de Área 2016 II.

TÍTULO	FECHA
Oncología	22 de junio de 2016
Digestivo	29 de junio de 2016
Hospital Externo	6 de julio de 2016
Comité de Ética Asistencial	28 de septiembre de 2016
Ginecología y Obstetricia	5 de octubre de 2016
Hematología y Hemoterapia	19 de octubre de 2016
Hospital Externo	26 de octubre de 2016
Anatomía Patológica	2 de noviembre de 2016
Urgencias	9 de noviembre de 2016
Medicina Intensiva	16 de noviembre de 2016
Reumatología	23 de noviembre de 2016
Neurología	30 de noviembre de 2016
Proyectos solidarios	7 de noviembre de 2016
Nefrología	14 de diciembre de 2016
Unidad de Investigación	21 de diciembre de 2016

Formación Continuada.

Cursos/Jornadas/Sesiones/ Talleres	Número Horas	Número Asistentes
DIVISIÓN DE ENFERMERÍA		
Cursos		
Intervención Psicomotriz	21	13
Métodos de entrenamiento fisioterápico	21	25
Cuidados Psicológicos básicos en pacientes con daño neurológico y sus cuidadores	21	14
Actualización en Cuidados Paliativos	21	24
Abordaje de la Sexualidad en pacientes crónicos	15	15
DIVISIÓN MÉDICA		
Cursos/Jornadas/Sesiones/ Talleres	Número Horas	Número Asistentes

Posters y Comunicaciones Orales presentadas en Congresos/ Jornadas Científicas.

Nombre y Apellidos	Titulación	Evento			
		Denominación	Lugar	Fecha	Descripción
Paula Jiménez Domené	D.U.E.	9 World Research Congress Of EAPC.	Dublín (Irlanda)	Del 09 al 11/06/2016	Inscripción curso. Poster
Jesús Pérez González	D.U.E.	VIDEOMED	Badajoz	Del 21 al 25/11/2016	Presentación del trabajo realizado en HVPO con líneas medias y datos estadísticos.
M ^a Pilar Carrasco Mateo	T.O	Curso Educador Superior en Terapia y Pedagogía (Pedagogía Curativa on Line)	Santa Cruz de Tenerife	Nov-diciembre 16	Inscripción curso. Poster.

Gestión económica.

Obligaciones reconocidas.

	2015	2016
1. GASTOS DE PERSONAL	13.761.117,09	13.691.898,71
2. GTOS. COR. EN B. Y SERV.	2.042.580,12	2.009.195,89
6. INVERSIONES REALES	83.403,72	51.151,77
8. ACTIVOS FINANCIEROS	25.369,82	18.910,00
TOTAL	15.912.470,75	15.771.156,37

INDICADOR R

Farmacia

COMPRAS	AÑO 2016	% INC 2016/2015
Total adquisiciones directas	227.260	-13,18%
ANTICOAGULANTES Y ANTIAGREGANTES	32.729	-16,23%
ANTIBIOTICOS	24.935	1,12%
SOLUCIONES PARA PERFUSIÓN Y DILUCIÓN	16.506	19,64%
ANALGESICOS	12.108	-28,18%
DERMATOLOGICOS	11.346	-6,05%

Indicadores Fármaco terapéuticos

Indicadores de Manual	
Coste hospitalización farmacia/UCH	157,03
Ratio adquisiciones contables/adq PVL iva	0,38
% EFG adquisición directa	31,65%
Indicadores de Continuidad Asistencial	
% DDD ARA II+Aliskiren/SRA	31,71%
% DDD Omeprazol/Total IBP	73,69%
% EFG receta	54,36%
Pacientes en tratamiento con estatinas de elección	85,71%
% Secretagogos < 70 años	28,85%

Otras actividades del hospital.

Una actividad específica del Hospital, y no recogida en el cuadro de Indicadores estándar es la realizada mediante el sistema de Telemedicina del que fuimos dotados en 2007 y que, tras 10 años de uso, ha quedado plenamente integrado entre los servicios del Hospital.

Durante 2015, la actividad realizada en Telemedicina ha seguido manteniendo altas cotas. Siguen siendo líderes las Teleconsultas de Traumatología y las de Radiología.

Su desglose es el siguiente:

TELECONSULTAS REALIZADAS	2016	2015
Consultas de Traumatología	329	463
Consultas de Cardiología	10	1
Medicina Interna	0	10
Consultas de Dermatología	35	20
Consultas de Neurología	0	1
Consultas de Cirugía Vascular	2	0
Consultas de Neurocirugía	0	0
Consultas de Rehabilitación	5	0
Informes Radiográficos	582	203
Informes Ecográficos	53	92
TOTAL	1016	790

Además, desde el mes de enero de 2014, se vienen realizando las radiografías ambulatorias de los pacientes que nos solicitan desde los Centros de Salud de Villa del Prado y Aldea del Fresno, Cadalso de los Vidrios y San Martín de Valdeiglesias, actividad que se inició en Diciembre de 2013, ahorrando así un desplazamiento de más de 50 kilómetros (hasta el Hospital Rey Juan Carlos en Móstoles) a los usuarios. Fruto de esta iniciativa, son las 2864 radiografías realizadas a lo largo del año 2016.