



Hospital Universitario
Ramón y Cajal
Comunidad de Madrid
DIRECCIÓN ENFERMERA

BOLETÍN

IDEA

Investigación
Docencia
Enfermera
Avanzada

Nº 13 Enero 2007



EDITORIAL



LECTURA CRÍTICA



ACTIVIDADES CIENTÍFICAS



NUESTROS ARTÍCULOS CIENTÍFICOS



FOROS DE ENCUENTRO



ACTIVIDADES DOCENTES



EL FIP INFORMA



SUGERENCIAS



Area de Formación Investigación y Procesos
Unidad de Investigación Enfermera

ÍNDICE

| | |
|--|------------------------|
| FELIZ AÑO 2007 | Pág.3 |
| EDITORIAL: Libertad de Pensamiento y Autorrealización | Pág.4 |
| LECTURA CRÍTICA: | Pág.5 |
| “Hemodiafiltración en línea en 52 pacientes: evolución clínica y analítica ” | |
| ACTIVIDADES CIENTÍFICAS: | Pág.7 |
| Proyectos de Investigación | Pág.7 |
| Publicaciones | Pág.8 |
| Actos Científicos realizados en el H. R. y C. | Pág.8 |
| Próximas Actividades | Pág.13 |
| NUESTRO ARTÍCULO CIENTÍFICO : | Pág.15 |
| “Perfil del hábito tabáquico en personal hospitalario” | |
| FOROS DE ENCUENTRO | Pág.20 |
| Jornadas y Congresos | Pág.20 |
| Premios, Becas y Certámenes | Pág.21 |
| ACTIVIDADES DOCENTES | Pág.23 |
| Actividades Formativas | Pág.23 |
| FIP INFORMA | Pág.25 |
| HERRAMIENTAS PARA LA INVESTIGACIÓN | Pág.26 |
| Revistas Enfermería | Pág.26 |
| Bases de Datos | Pág.27 |
| Recursos en Internet | Pág.27 |
| Sociedades Científicas de Enfermería | Pág.28 |
| SUGERENCIAS | Pág.30 |



FELIZ AÑO 2007

Comenzamos este número 13, de nuestro Boletín IDEA, deseando que tengáis un año 2007, donde la salud y la alegría sean los acompañantes de vuestros éxitos personales y profesionales, sabemos porque lo hemos investigado, que los Reyes Magos han sido generosos con todos y que además, han puesto algo de Investigación para cada uno: preguntas que no tienen respuesta, acciones que se pueden mejorar, validar lo que hacemos asegurando la calidad de nuestra práctica, formarnos un poco más, etc.

Queremos agradecer a todos los que habéis colaborado en las diferentes acciones para la investigación, con vuestras aportaciones y esfuerzos, nos transmitís fuerza, ánimo y superación en lo que hacemos.

Como sabéis todos los años nos planteamos mejorar, lo que tiene poco eco o necesita de más aportaciones, por ello este año la lectura crítica va a verse favorecida con la inclusión del artículo en la Intranet y con un apartado de comentarios, para dar cabida a aquellos colegas que no pueden asistir a la lectura y que serán considerados como aportaciones a la misma.

Las Sesiones Generales, este año vamos a enfocarlas desde las necesidades de nuestro Modelo Enfermero que está ya en fase de borrador y que en los primeros meses lo tendréis a vuestro alcance, para que nos aportéis TODAS LAS MEJORAS, que nos permitan crear bases sólidas, para alcanzar una práctica profesional de excelencia.

Este año se vislumbra con buenas perspectivas para la investigación, nuestros colegas del grupo **GIERYC**, están trabajando en 3 líneas de investigación que deben dar sus frutos, empezar a aparecer en las revistas científicas y en concursos de financiación externa. Esto permitirá que nuestro Hospital sea referencia también por la Investigación en Enfermería. Además debemos de mantener el alto nivel alcanzado en el 2006 en los foros Científicos extrahospitalarios.

También queremos este año modificar la Intranet para que sea una herramienta más directa hacia las necesidades de toda la División, como sabéis, ya hemos remodelado nuestra página Web que ha recibido las felicitaciones de varios colegas de otros Hospitales.

Para terminar, animaros a aportar cuantas sugerencias consideréis que nos ayuden a mejorar, para aportar un mejor servicio desde nuestra área, que os facilite vuestra labor profesional, estamos abiertos a todos vosotros y en el ánimo de ayudar. Feliz Investigación en el 2007.

EDITORIAL: Libertad de Pensamiento y Autorrealización.

A casi todos nos resulta difícil aceptar las críticas o reflexionar críticamente sobre nuestras ideas. Analicémoslo un momento, ¿difícil?, ¿no?

Los partidarios de un *sistema de pensamiento cerrado* creen que poseen la verdad más allá de cualquier tipo de crítica y de cualquier posibilidad de perfeccionamiento. Tenemos muchos ejemplos a lo largo de la historia, como recientemente el movimiento nazi, o políticas geneticistas radicales. Ante cualquier crítica este tipo de sistema ataca considerándola defectuosa.

En un *sistema abierto de pensamiento* las ideas son consideradas en sí mismas, independientemente de la persona que las propone.

Si nos remontamos al pasado, ya en la antigua Grecia, se emplea la crítica como elemento de progreso en el pensamiento, actitud que va a ser fundamental para el avance científico; persiguiendo el conocimiento general del objeto de estudio.

Así, podríamos distinguir entre un *conocimiento subjetivo*, propio de cada persona, en torno a su experiencia personal consciente, o entre un *conocimiento objetivo*, que busca comprender el mundo como objeto, persiguiendo las causas de los fenómenos, independientemente de los estados subjetivos del individuo.

La ciencia, la investigación, es el medio más poderoso del género humano para entender la realidad, para generar conocimiento. Como dijo Francis Bacon “el conocimiento es poder”.

Pero no se puede investigar sin valores, y el estudio en profundidad de la realidad en la que vivimos y en la que se mueven nuestros clientes del sistema sanitario, necesita de la previa comprensión del individuo.

Tanto a Maslow como a Rogers, desde el movimiento humanista, les caracteriza un énfasis por la *autorrealización* y por el desarrollo del potencial humano. Parten de la comprensión de las necesidades reales de las personas, buscando el modo de desarrollar su potencial como seres humanos.

Tomemos lo anterior como punto de partida a la hora de intervenir en la salud y el bienestar de nuestros clientes. Partamos de la comprensión profunda del ser humano, como elemento previo a la intervención en las respuestas humanas.

Usemos la metodología enfermera, y beneficiémonos del lenguaje común, como forma sistemática para conocer y actuar sobre la realidad.

La preocupación por el saber va unida a la preocupación por el actuar; por mejorar la acción y mejorar la realidad.

Me llena de orgullo que nuestro colectivo profesional haya aumentado su producción científica, aumentando también el número de consultas hechas en la unidad de bioestadística y biblioteca. Solo han pasado tres meses desde mi llegada al departamento, pero me uno al mismo con gran ilusión, esperando contribuir al avance del conocimiento. En definitiva, al desarrollo de la investigación y en consecuencia al de nuestra profesión.

Ana Rodríguez Gonzalo
S. U. de Investigación



LECTURA CRÍTICA DE UN ARTÍCULO CIENTÍFICO



LECTURA CRÍTICA, COMENTARIO Y DISCUSIÓN SOBRE UN ARTÍCULO SELECCIONADO se realizará el 20 de Febrero de 2007, a las 14:30h en la Planta 7C/C Hemodiálisis.

Autores: C. Castañeda Cano, A. Ciriza Aramburu, R. Díez Cano. Unidad de Diálisis. Sevilla.

El artículo a debatir será: **“Hemodiafiltración en línea en 52 pacientes: evolución clínica y analítica”**

Este artículo presenta la Hemodiafiltración en Línea (HDF) como una técnica de diálisis que aúna las ventajas de la hemodiálisis de alto flujo y la hemofiltración. La diferencia característica, el líquido de sustitución se produce a partir del líquido de diálisis tras el paso de este a través de dos filtros de polisulfona, empleando agua ultra pura. La HDF utiliza mejor la permeabilidad de las membranas sintéticas forzando la ultrafiltración dentro de los márgenes de seguridad del paciente y de integridad del sistema.

La HDF presenta las siguientes ventajas:

- Mejor depuración de todo tipo de moléculas presentes en el suero del paciente urémico, lo que conduce a un descenso en la morbilidad.
- Mejor control de la anemia y del estado nutricional por la mayor eficacia depurativa y la alta pureza del agua empleada.
- Estabilidad cardiovascular durante el tratamiento.

Realizan un estudio caso-control con 52 pacientes con más de 9 meses de tratamiento previo con hemodiálisis convencional o de alto flujo, que pasan a hemodiafiltración en línea, igual o superior al mismo tiempo, en un periodo comprendido entre Enero de 2001 y Marzo de 2004. Se compara situación analítica, calidad de vida y morbilidad, llegando a las siguientes conclusiones:

- La HDF mejora los parámetros analíticos de eficacia de diálisis.
- La HDF mejora la calidad de vida según los parámetros medidos, como el aumento de peso.
- La HDF reduce la morbilidad de los pacientes al disminuir el número de ingresos y complicaciones.
- La HDF es una técnica fácilmente asumible por Enfermería tras un breve periodo de aprendizaje.

También se ha descrito en otros estudios una mejoría de la anemia y una mejor tolerancia a la HDF frente a las otras técnicas.

En el artículo plantean el uso de esta técnica en pacientes más inestables desde el punto de vista vascular, lo que coincide con pacientes añosos y/o diabéticos, cuya alimentación es más deficiente.

Estamos a vuestra entera disposición, para que nos hagáis las sugerencias que os parezcan oportunas e interesantes; en este caso la petición surge de la Unidad de Hemodiálisis, 7C/C, que invitan a todos los profesionales del Hospital que deseen asistir.

El trabajo se encontrará en la Unidad a vuestra disposición para que podáis leerlo antes del 20 de Febrero y en la planta 6ª Ctro. Departamento de Formación, Investigación y Procesos.





Conclusiones de la Lectura Crítica realizada el 14 de Diciembre de 2006 en Oncología 3D/A:

A la lectura acudieron un total de 12 personas. Tras una pequeña introducción sobre lo que es la Enfermería Basada en la Evidencia, la Lectura Crítica, las Revisiones Sistemáticas y las parrillas CASPE, se empleó el artículo sobre **“Atención de Enfermería al dolor provocado por procedimientos cruentos”** como elemento de iniciación a los estudios observacionales.

Los profesionales que realizaron este estudio han partido del Diagnóstico NANDA “Dolor” para profundizar en las intervenciones enfermeras que producen dolor al paciente, denominándolas Procedimientos Cruentos de Enfermería (PCE).

Se ejecutan a diario procedimientos que provocan dolor al enfermo, existiendo evidencia científica sobre diferentes métodos de control de ese dolor, siendo una preocupación conocer cuales son las actitudes de las enfermeras y su conocimiento al respecto.

Posteriormente **D^a Asunción Chinchilla y D^a Belén de Opazo** realizaron la lectura crítica del artículo **“La música como procedimiento en el medio hospitalario”**. El estudio nos lleva a concluir que el uso de la música en pacientes hospitalizados, mientras descansan en cama o en silla, reduce su ansiedad y mejora su estado de ánimo. No parecen claros los resultados respecto a su empleo durante los procedimientos invasivos, o su influencia en parámetros fisiológicos. Así mismo faltarían datos para conocer el tipo de música más conveniente en su empleo.

Durante y después de la misma se abrió un amena discusión sobre la necesidad de investigar y revisar artículos científicos versus la actuación sin evidencia científica respondiendo únicamente a nuestras creencias. Se discutió si el empleo de la música como procedimiento en el control del dolor, en función de los datos disponibles, era eficaz y eficiente. Se puso de evidencia la necesidad de seguir investigando en ese campo.

Los compañeros de la unidad manifestaron su deseo de seguir realizando lecturas críticas para mejorar sus habilidades al respecto.

Gracias a todos por acudir y participar.

ACTIVIDADES CIENTÍFICAS

PROYECTOS DE INVESTIGACIÓN

SITUACIÓN DE LOS PROYECTOS EN ACTIVO:

- Proyecto de investigación financiado por la Fundación para la Investigación Biomédica del Hospital Ramón y Cajal. *“Una Mirada Etnográfica al dolor desde el contexto del centro hospitalario”* IP: **D^a Ena Barroso Pérez**. SU Oftalmología

Estado actual

El estudio se inició en Junio de 2006. Para obtener datos sociales y categorías de población, a las que posteriormente se entrevista, se ha diseñado un cuestionario, el cual se ha pasado, hasta la fecha a 20 personas de la Unidad del Dolor. Desde aquí cabe resaltar la tendencia de los pacientes a atribuir las causas de su enfermedad a dos tipos de factores: los procesos de enfermedad anteriores y la vida laboral.

Por el momento se han realizado 4 entrevistas, se realizan tanto a profesionales como a pacientes, obteniendo datos del organigrama de la unidad y especialidad profesional y datos demográficos de los pacientes, así como de su enfermedad, de sus redes de apoyo, interpretaciones causales, consecuencias y sentimientos respecto a la misma. Se realizará un análisis posterior por bloques temáticos que nos permitirán elaborar conclusiones.

- Proyecto de investigación financiado por la Fundación para la Investigación Biomédica del Hospital Ramón y Cajal. *“Efecto de la terapia Láser Interferencial en el tratamiento del dolor y la inflamación en la patología de la rodilla”* IP: **D. Ramón Montes Molina**. Fisioterapeuta

Estado Actual:

El estudio se inició en Julio de 2006, habiendo incluido hasta la fecha a 49 sujetos, han completado su tratamiento 38 personas y se están tratando en este momento 9 personas. Se han excluido a 2 sujetos por pérdida en el seguimiento.

Hasta la fecha no se han detectado acontecimientos adversos graves que hayan exigido la suspensión de la aplicación del protocolo de tratamiento en ninguno de los sujetos incluidos en el ensayo clínico

PROYECTOS DE INVESTIGACIÓN RESTANTES:

- Proyecto de investigación solicitado a la Fundación Mutua Madrileña *“Efecto de la terapia Láser Interferencial en el tratamiento del dolor y la inflamación en la patología traumática del miembro superior”* IP: **D. Ramón Montes Molina**. Fisioterapeuta
- Proyecto de investigación presentado a convocatoria FIS *“Efecto de la terapia Láser Interferencial en el tratamiento del dolor y la inflamación en la patología traumática de hombro”* I.P.: **D. Ramón Montes Molina**. Fisioterapeuta
- Proyecto de investigación *“El impacto del proceso del trasplante hepático en diversas dimensiones como calidad de vida, ansiedad y depresión, relación de pareja y sobrecarga del cuidador”*. IP: **Cristina Martín Martín**. Enfermera Consulta de Trasplantes.

- Proyecto de Investigación aprobado por el Fondo de Investigaciones Sanitarias FIS con el título de *“Nivel de evidencia en las técnicas y procedimientos de enfermería”*.
- Proyecto de Investigación aprobado por la Universidad Alcalá de Henares *“La mediación intercultural en atención sanitaria a la población inmigrante. Análisis de la problemática comunicativa Inter-lingüística y propuesta de formación”*.
- Proyecto de Investigación aprobado por el Laboratorio del Sueño Humano y Cronobiología Aplicada; UAM. *“Implicaciones Biológicas y Psicosociales del Trabajo a Turnos en la Mujer: un estudio en enfermeras”*.
- Proyecto de Investigación desde la unidad de hipertensión arterial; *“Conocimiento del paciente de su Riesgo Cardiovascular evaluado por Enfermería”*.

PUBLICACIONES

D^a María Berlanga García. Enfermera, **D^a Teresa Manso Gil.** Enfermera, **D. Isidro Parada López.** Enfermero, **D^a Gema Porras Montoso.** Enfermera, **D^a Jacoba Rodríguez Peña.** Supervisora, **D. Francisco Javier Rubio Gil** Enfermero, **D^a María Uguet Canal.** Enfermera, **D^a Julia Villoria Lecussan.** Auxiliar de Enfermería. Han participado en la creación del *“Manual de Acogida Enfermería”*. Ed Hospal.

D^a Teresa Portuondo Maseda, D^a Paloma Marugán Torres, Enfermeras de la Unidad de Rehabilitación Cardíaca. Coautoras del artículo *“Sobrepeso y Deshabitación Tabáquica”* publicado en la revista *Enfermería en Cardiología*. Nº 38/ 2º cuatrimestre 2006. 41

ACTOS CIENTÍFICOS ORGANIZADOS EN EL H. R Y C.

JORNADA “IMAGEN SOCIAL DE LA ENFERMERÍA”

Celebrada el 1 de Diciembre de 2006 en el Salón de Actos, organizada por el HOSPITAL Ramón y Cajal y la organización ANDE.

CONFERENCIA: *“Imagen de la Enfermería en los medios de comunicación”* D. Fernando González Urbaneja. Presidente de la Asociación de la Prensa de Madrid

Moderadora: Dña. Patricia Gómez Picard. Rectora Revista Tesela. Liderazgo y Gestión

PRESENTACIÓN REVISTA TESELA: LIDERAZGO Y GESTIÓN

Dña Patricia Gómez Picard. Directora de la Revista Tesela: Liderazgo y Gestión. Revista de la Asociación Nacional de Directivos de Enfermería

MESA REDONDA: *“La Enfermería en los diferentes entornos”*

Moderador: D. Francisco Javier López Narbona. Jefe de Servicio de Innovación. Consejería de Salud. Junta de Andalucía

1^a Ponencia. D. Carlos del Águila Sánchez. Director revista JANO

2^a Ponencia D. Alipio Gutiérrez Sánchez. Director y presentador del programa Buenos días Madrid de Telemadrid

3^a Ponencia. D. Jose Manuel González Huesa. Director General de Servimedia



MESA REDONDA: *“La Enfermería en la Sociedad”*

Moderadora: Dña. Ana Balseiro Rodríguez. Jefa de prensa de la Consejería Sanidad y Consumo de la CAM

1ª Ponencia. *La imagen de la enfermería en los medios audiovisuales*. D. Javier Amado Canillas. Supervisor de Enfermería 12 de Octubre y Doctor en Imagen y medios audiovisuales

2ª Ponencia. *¿Qué nos dicen las páginas Web?* D. Jose Luis García González. Subdirector Enfermero H. R y C

3ª Ponencia. *La Enfermería: pilar básico para el paciente*. Dª Nieves Cuenca Díaz. Coordinadora General, Fundación Leucemia y Linfoma

4ª Ponencia. *Imagen social de la enfermera*. Dña. Francisca Palmero Pérez Enfermera Zaragoza

Conclusiones: Dª Mª Jesús Muñoz Lobo. SAF. H. R y C

Conclusiones

Hemos tenido una interesantísima jornada, a la que han asistido alrededor de 250 participantes, con una gran riqueza y variación en los contenidos, que la han hecho realmente interesante.

Muy edificante y constructivo el debate, por la gran cantidad de aportaciones que se han realizado, tanto desde las mesas como por parte de los asistentes.

Queríamos, con esta jornada, entender como una profesión sanitaria, que se caracteriza por estar muy cerca del ciudadano, *“cuando las personas tienen un problema de salud, es el enfermero el que mas tiempo pasa con ellas”*, que tiene una trayectoria larga en el tiempo, *“no es una titulación de las de reciente creación”*, sea a la vez una profesión tan desconocida en profundidad, por todos aquellos que reciben sus servicios.

Durante la mañana, nos han acompañado, profesionales del periodismo, tanto gráfico como audiovisual, aportándonos sus percepciones profesionales, en relación a la temática.

D. Fernando González Urbaneja, a través de una experiencia personal, (la intervención quirúrgica de oftalmología de una amiga), nos ha transmitido como, casi invisible estaba allí la enfermera *“Una persona, entrañablemente le apretaba la mano”*, para nosotros, le transmitía seguridad e intentaba reducirle el temor. Corroborar que la imagen de la enfermería no es evidente, y nos indica que somos nosotros los que tenemos que salir de ese ostracismo.

Los ponentes de la primera redonda, plantean unánimemente la escasa repercusión que hay en los medios en referencia a la actividad enfermera en la sociedad.

Se nos presenta desde los medios:

- Con un nivel secundario al de los médicos.
- Imagen positiva, si va asociada a las grandes catástrofes, grandes innovaciones tecnológicas, etc.....
- Imagen totalmente diluida en la labor cotidiana de AP y A. Hospitalaria.

Los medios hacen autocrítica, asumen que no buscan a la enfermería aún en temas que son responsabilidad de las enfermeras, buscando sin embargo al médico para que de su opinión sobre ellos. Pero concluyen que es la profesión enfermera, la que debe buscar al medio.

En la mesa de la tarde, se ha realizado un recorrido muy amplio, en el que se han descrito desde distintos ángulos como la profesión enfermera puede utilizar diversos canales para llegar a los pacientes; es decir a los consumidores de nuestros servicios.

Se ha analizado por parte de D. Javier Amado, como es y como ha evolucionado la imagen de la enfermería en los medios audiovisuales, centrándolo sobre todo en el cine.

D. Jose Luis, nos ha introducido en las nuevas tecnologías, demostrando que nos abren caminos amplísimos, podemos aprovechar las páginas Web para la difusión de nuestra cartera de servicios, nuestros estándares de buena práctica, nuestra producción científica, es decir dar a conocer que servicio o producto ofrecemos tanto a nuestros usuarios, como a otros profesionales. Las páginas Web pueden convertirse en canales de información y de formación, garantizarían a los usuarios que lo que en ellas se encuentran tienen una base científica.

Las nuevas tecnologías, como la utilización de Internet para establecer foros por ejemplo, nos ayudarían a crear nuevos canales de relación y comunicación bidireccionales entre nosotros y nuestros pacientes, pudiéndose resolver problemas prácticamente en tiempo real.

A través de la Ponencia "Imagen Social de la enfermera", Dña. Francisca Palmero Pérez, nos dice que *"La profesión enfermera se va configurando de acuerdo a las demandas sociales, a la investigación y a la reflexión"*. Aportando que la insistencia con: la investigación, las colaboraciones, los colegios profesionales, las asociaciones, sindicatos profesionales...., son los vehículos facilitadores de la imagen profesional.

También hemos podido escuchar, como nos percibe el paciente, a través de la coordinadora general de la asociación: "Fundación de leucemia y linfoma" Dña Nieves Cuenca Díaz. En pocas palabras pero muy descriptivas y sobretodo creo que contundentes. Nos ven como un pilar básico. Nosotros deberemos darle fondo y forma a esa definición.

En definitiva estamos situados entre lo que nos piden, lo que ofertamos y lo que se conoce de nosotros. Parece que para que todo esto ligue sería importante la utilización de la publicidad. ¡Usémosla!. Pero la publicidad no vende por sí misma, es simplemente un instrumento de persuasión que convence al cliente a la utilización de un servicio, por lo que es el proveedor del servicio el que tiene que hacer el resto de la tarea, si cumple lo ofrecido previamente, seguirá en el mercado, de lo contrario se convertirá en historia. Esto demuestra que el usuario y el profesional deben hacer equipo para asegurar el éxito de ambos.

Por último hay que dar la bienvenida a la revista TESELA: es la revista digital de la Asociación Nacional de Directivos de Enfermería (ANDE), especializada en Gestión de enfermería, orientada a promover conocimiento útil para la ayuda en la toma de decisiones de la enfermera gestora y administradora. Nace con el fin de ofrecer a todos los profesionales enfermeros un medio de comunicación, donde la publicación de nuestros trabajos científicos en el ámbito de la gestión encuentre su espacio.

Desde aquí también queremos dar la enhorabuena, a nuestros compañeros de Valencia, creo que han demostrado cómo usando los medios, sí se llega a todos, han utilizado la prensa escrita, la radio y la TV, para acercar una imagen del enfermero a la sociedad. Además tratan de despertar en la sociedad, la necesidad de la figura de los enfermeros escolares, para garantizar a nuestros hijos una mejor educación para la salud (alimentación, sexualidad etc.....)

ACTIVIDAD CIENTÍFICA “*Caminamos hacia el Futuro*”

Celebrada el 12 de Diciembre de 2006 en el Aula de Docencia Médica del H. R y C

PRIMERA MESA:

Moderadora: **D^a Ana Rodríguez Gonzalo**. Supervisora Investigación. H R y C

- “Peso y Deshabitación Tabáquica.” **D^a Teresa Portuondo Maseda**. Enfermera de Rehabilitación Cardíaca. H. R y C
- “Prejuicios en el uso de la morfina en pacientes respiratorios” **D^a Ángeles Fernández Puentes** Supervisora Cirugía Torácica. H. R y C
- “El Trabajo Docente del Auxiliar Enfermería” **D^a Julia Villoria Lecussan**. AE de Hemodiálisis. H. R y C
- “Gestión por Competencias. Descripción del perfil de supervisión de unidad de enfermería” **D^o Fidel López Espuela**. Supervisor Área Funcional. H. R y C

SEGUNDA MESA:

Moderadora: **D^a Nuria García Moriche**. Enfermera UCMA. H R y C

- “Entrevista Familiar”. **D^a Concepción Mosácula María**. Coordinadora Unidad de Trasplantes. H. R y C
- “Evaluación del Grado de Dependencia de los pacientes en hemodiálisis mediante Test Delta” **D^a Gema Palacios García**. Enfermera de Nefrología. H. R y C
- “Tratamiento de Heridas en Cirugía Cardíaca con plasma rico en Factores de Crecimiento”. **D^o Juan Carlos García Díaz**. Enfermero de consultas de C.Cardíaca. H. R y C
- “Procedimiento enfermero en Criocirugía Prostática” **D^a Mercedes García Haro**. Enfermera de Qx de Urología. H. R y C

Conclusiones:

Con la Sesión General Enfermera, “*ACTIVIDAD CIENTÍFICA 2006. CAMINAMOS HACIA EL FUTURO*”, dedicada a la producción científica que los profesionales enfermeros de nuestro hospital han desarrollado durante todo el año, y con la que nos han representado a nivel nacional, cerramos como ya es tradicional las Sesiones Generales Enfermeras del 2006.

Ha sido un éxito de asistencia y de calidad lo aportado por todas las sesiones que se han celebrado durante este año, queremos daros las gracias por ello y animaros a que en el 2007, aumente nuestro interés y la producción científica de los enfermeros del hospital.

Esta última sesión recoge una muestra de las actividades científicas que han realizado compañeros del hospital y presentado en foros externos, siendo algunas de las cuales premiadas.

Destacamos que la producción científica de este año ha aumentado en 35 comunicaciones respecto al 2005.

Se han abordado diferentes temas como:

- La importancia del Auxiliar de Enfermería en la tutorización de los alumnos.
- El papel de la Enfermera en el mantenimiento del peso tras la Deshabitación Tabáquica, ejerciendo un papel educativo en hábitos dietéticos y de ejercicio físico.
- Los prejuicios en el uso de la morfina en pacientes con problemas respiratorios, como el EPOC, disminuyendo así la calidad de vida de nuestros pacientes.
- La elaboración del perfil de competencias del supervisor, como medio para mejorar la adecuación al puesto del trabajo.
- La importancia de la entrevista a los familiares del posible donante de órganos, desde el respeto máximo y ejerciendo grandes habilidades de comunicación.
- El empleo del Test Delta para la evaluación del grado de dependencia de los pacientes hemodializados, evidenciándose un aumento en el grado de dependencia física de los pacientes, que repercute en la dotación de recursos de la unidad.
- Empleo de plasma rico en factores de crecimiento para tratar heridas en cirugía cardiaca que no evolucionan bien con la cura convencional con suero hipertónico. Procedimiento que acorta el tiempo de cicatrización.
- Descripción de un procedimiento novedoso, el empleo de la Criocirugía en el Adenoma Prostático, como técnica de reducción del tiempo de hospitalización y de las posibles complicaciones quirúrgicas.

Aunque el contenido de las dos mesas redondas ha sido muy diverso, lo que dificulta sintetizar conclusiones, todos han compartido con nosotros su conocimiento y entusiasmo. La participación de los aproximadamente 90 asistentes quedó reflejada en los amplios y animados debates que se produjeron en el turno de preguntas, resaltando el gran interés que despertaron las conclusiones de los trabajos.

PRÓXIMAS ACTIVIDADES

El próximo día 26 de Enero se celebrará en el Aula Europea

SESIONES GENERALES AULA EUROPEA DE ENFERMERÍA.

▪ Conferencia

“La Dependencia en España. Implicaciones de la Ley de promoción de la autonomía personal y atención a las personas en situación de dependencia.” Por D^a Victoria García de Toledo. Profesora Departamento Enfermería. Universidad de Castilla la Mancha.

▪ Mesa redonda **“Ámbitos de Actuación y Atención a los mayores dependientes y sus cuidadores”.**

Ponentes:

“La dependencia desde la prevención y el diagnóstico precoz”. Dr. Roberto Petidier Torregrossa. S^o de Geriatria del Hospital Universitario de Getafe. Coordinador de la Unidad de Cuidados Comunitarios.

“Los cuidados orientados a la recuperación funcional del paciente dependiente”. D^{ña}. Rosa Salazar de la Guerra. Directora de Enfermería del Hospital de Media Estancia de Guadarrama (Madrid).

“Atención y cuidados al mayor dependiente en Centros Residenciales Sociosanitarios”. D^{ña}. Esperanza Manzanero López. Enfermera. Directora del Centro Sociosanitario Medinaceli. Villanueva del Pardillo (Madrid).

“Papel y necesidades del cuidador en la atención al mayor dependiente”. D. Jose M^a Curto Martín. Miembro de la Asociación de Familiares de Enfermos de Alzheimer de

SESIONES GENERALES DE ENFERMERÍA EN EL HOSPITAL RAMÓN Y CAJAL.

El próximo día 19 de Enero se celebrará en el Hospital Ramón y Cajal

- **“Programa de Entrenamiento de Catéter PICC, aportación internacional desde la asociación americana de accesos vasculares”.** Ponente: Nancy Moureau.

Aula de Docencia Médica

El próximo día 22 de Febrero se celebrará en el Hospital Ramón y Cajal

- **“La Cooperación enfermera en la ayuda humanitaria. Una labor eficaz, silenciosa y satisfactoria”**

Aula de Docencia Médica

El próximo día 20 de Marzo se celebrará en el Hospital Ramón y Cajal

- **“¿Licenciatura? ¿Especialidades? Y ¿Carrera profesional? Dónde estamos y hacia donde vamos**

Salón de Actos

NUESTRO ARTÍCULO CIENTÍFICO

Título:

“Perfil del Hábito Tabáquico en personal hospitalario”

Autores: Alfonso M., Aranda I., Del Blanco C., Llerena S., Sánchez A., Moreno S., Pérez. E. Unidad de Tabaquismo (UNET). Servicio de Neumología. Hospital Ramón y Cajal

INTRODUCCIÓN

El tabaquismo es una enfermedad adictiva crónica que afecta al 36% de la población general española y ocasiona muerte prematura a más de la mitad de los individuos que la padecen. Es también la principal causa de morbilidad *prevenible* en los países desarrollados.

Los profesionales sanitarios deben implicarse en la actuación frente al tabaquismo, sin embargo, un importante porcentaje de los mismos se declaran fumadores. Este hecho hace que el hábito tabáquico entre el personal sanitario sea doblemente problemático; por un lado nos encontramos con los efectos nocivos del tabaquismo en la salud de los sanitarios, pasando a ser población objeto de intervención, y, por otro con aquellos derivados de una supuesta pérdida de eficacia en la deshabituación de pacientes, como consecuencia de ser parte del problema.

La prevalencia general del tabaquismo en trabajadores de hospitales de tercer nivel continua siendo muy alta. La mayoría de las series ofrecen niveles de prevalencia superiores al 35%. Muzi G y Cols¹. declaran una prevalencia del 36% de fumadores en una muestra de 2743 empleados. Parece ser que esta prevalencia es mayor en mujeres que en hombres sanitarios y el colectivo de enfermeras, el que presenta el mayor porcentaje de fumadores en el ámbito hospitalario².

Medidas como identificar el perfil del hábito tabáquico en nuestro hospital, nos permitirá conocer el nivel de tabaquismo general, las áreas donde se concentra y las medidas específicas oportunas para cualquier programa de actuación.

OBJETIVOS GENERALES

Conocer la prevalencia general del hábito tabáquico en nuestro hospital.
Conocer la distribución de la misma en función de la categoría profesional y del lugar de trabajo.

MATERIAL Y MÉTODO

Estudio descriptivo transversal de una muestra de 2358 trabajadores del hospital “Ramón y Cajal”.

Se analizaron un total de 33 servicios distribuidos en servicios Clínicos (16), Quirúrgicos (11) y servicios Centrales (6).

Los datos fueron recogidos mediante entrevistas individualizadas en cada servicio seleccionado, a través de informadores clave. En todas las entrevistas se utilizó un protocolo que incluía el número total de miembros del servicio, número de médicos adjuntos, MIR, enfermeras, auxiliares de enfermería y administrativos, así como número de fumadores en cada uno de los estamentos.

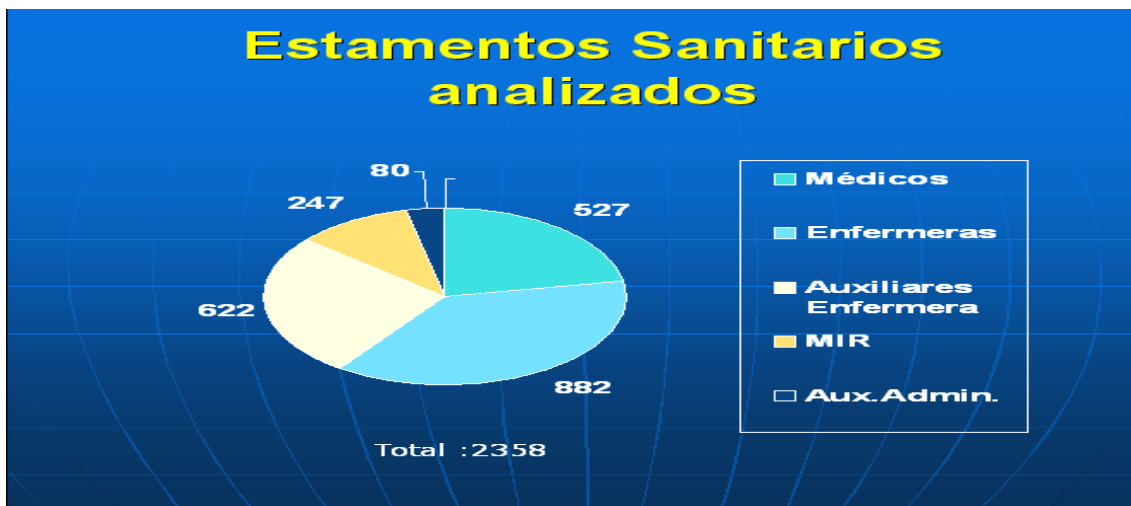

ANÁLISIS DE DATOS

De los 2358 profesionales fueron estudiadas 882 enfermeras (E), 622 auxiliares de enfermería (AE), 527 médicos adjuntos (M), 247 MIR y 80 administrativos (A). La prevalencia global de tabaquismo fue del 23%.

La distribución por estamentos fue la siguiente:

- E :28%;
- AE :27%;
- A :23%;
- M :14%;
- MIR :12.3%.

El porcentaje en los servicios Clínicos (superior al 24%) fue mayor respecto de los Quirúrgicos y Centrales.

- Los servicios *Clínicos* con mayor prevalencia tabáquica fueron: Urgencias (45%), Psiquiatría (41%), Hematología (34%), Oncología (31%) y Reumatología (28%). El servicio con inferior prevalencia fue Nefrología (2%).
- En los servicios *Quirúrgicos*: C. Cardíaca, Neurocirugía y C. Vascular (28%; 27%, y 23% respectivamente), fueron los de mayor prevalencia.
- Servicios *Centrales*: el mayor porcentaje corresponde a Bioquímica (32%)

Las enfermeras y auxiliares de enfermería son los estamentos con mayor porcentaje de hábito tabáquico (28% y 27% respectivamente), mientras en el estamento médico es menor del 14%.

Prevalencia del hábito tabáquico según estamento sanitario

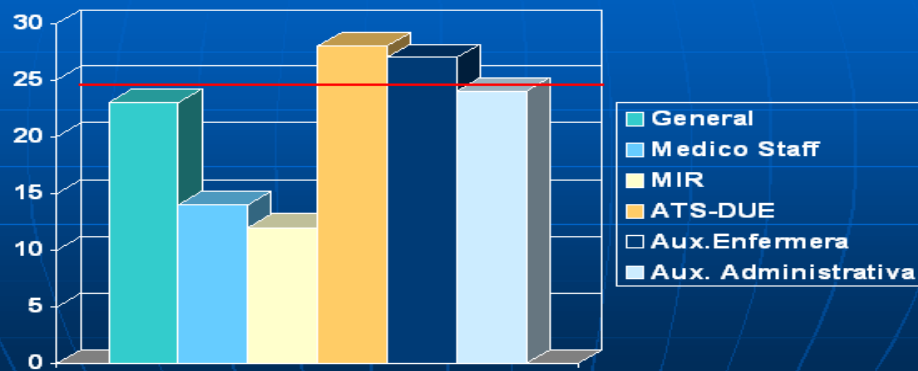

Prevalencia de Tabaquismo según Servicios



Servicios Clínicos

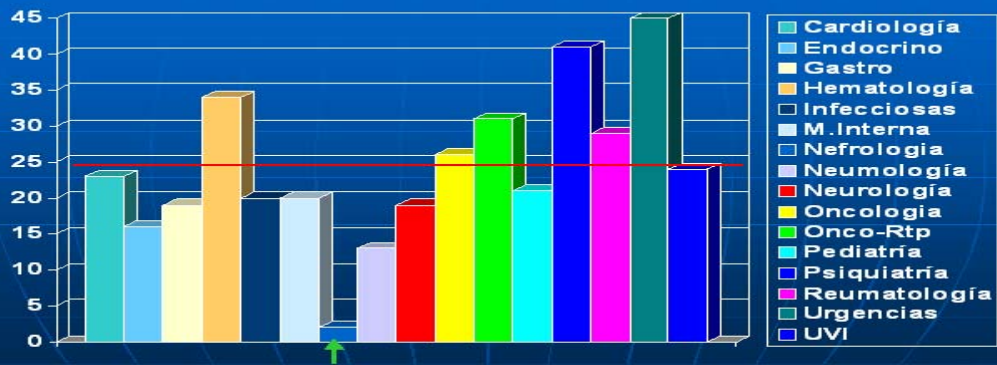

Servicios Quirúrgicos

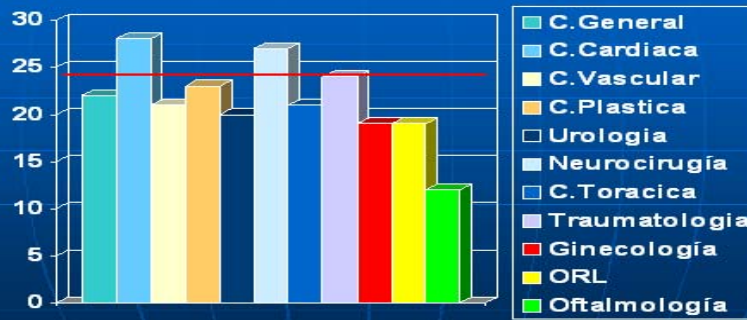



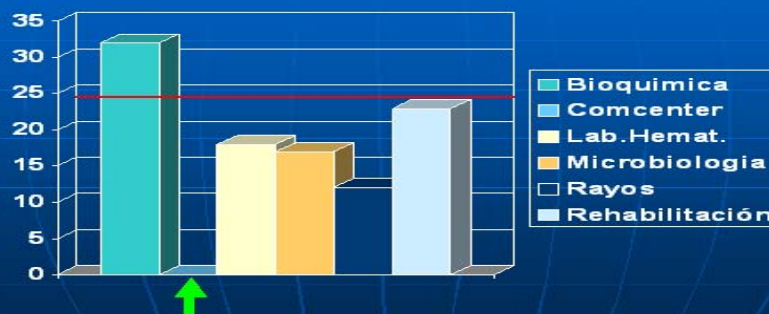

Servicios Centrales



CONCLUSIONES

Los resultados ponderados según método realizado demuestran que:

-  La prevalencia de tabaquismo aún es alta en nuestro hospital (23%).
-  En algunos servicios como Urgencias y Psiquiatría la prevalencia de tabaquismo supera el 40% de la plantilla. Consideramos por tanto que una intervención en estos servicios podría ser más eficiente.
-  El personal de enfermería al igual que en otros estudios, es el estamento con mayor porcentaje de fumadores.
-  En el personal médico, el porcentaje de casos observados es sensiblemente inferior a lo declarado en otros estudios. Este hecho puede indicar un cambio de comportamiento en este colectivo en relación al hábito tabáquico. Son necesarios más estudios para aclarar los condicionantes que determinan estas diferencias.

BIBLIOGRAFÍA

- Muzi G y Cols. Italia (Med Lav 2001; 92:54-60
- Fernández Ruiz ML y cols. (Madrid). Rev.Esp.Salud Pub. 1999; 73:355.
- Jiménez Ruiz y cols. (Madrid). Protocolo de intervención en fumadores. Ed. Emisa. 2002

FOROS DE ENCUENTRO

JORNADAS Y CONGRESOS

5º SEMINARIO ENFERMERÍA QUIRÚRGICA. INFECCIÓN HOSPITALARIA

Fecha: 23 de Febrero 2007. Lugar: BARCELONA

Información: Hospital del Mar. Relaciones Públicas. Secretaría. Telf.: 93 3178444

<http://www.gotic-congres.com>

XIII CURSO SE ACTUALIZACIÓN EN CARDIOLOGÍA PEDIÁTRICA

Fecha: 7 a 10 de Marzo 2007. Lugar: MADRID

Información: HGU Gregorio Marañón Secretaría. Telf.: 915290267

<http://www.cardiologiainfantilgm.net>

IX CONGRESO NACIONAL DE ENFERMERÍA DERMATOLÓGICA

Fecha: 14, 15 y 16 de Marzo 2007. Lugar: BENALMADENA. MÁLAGA

Información: Secretaría. Telf.: 952060020

cnedma@sistema-congresos.com

XXIV CONGRESO NACIONAL DE ENFERMERÍA DE SALUD MENTAL

Fecha: 28, 29 y 30 de Marzo 2007 Lugar: LAS PALMAS DE GRAN CANARIA

Información: Secretaría. Telf.: 91 7306538

<http://www.aesm.net>

SEGURIDAD DEL PACIENTE

Fecha: 28 y 29 de Marzo 2007. Lugar: MADRID

Información: Secretaría. Telf.: 902 121 015

<http://www.iir.es>

I CONGRESO NACIONAL DE ENFERMERÍA Y SALUD ESCOLAR

Fecha: 29, 30 y 31 de Marzo 2007 Lugar: VILLAJYOYOSA. ALICANTE

Información: Secretaría. Telf.: 965 228297

<http://www.npmundo.com/congreso>

XVIII JORNADAS NACIONALES. SUPERVISIÓN DE ENFERMERÍA. ENFERMERAS GESTORAS

Fecha: 18,19 Y 20 de Abril 2007 , Lugar: SANTANDER

Información: Secretaría. Telf.: 902 190 848

<http://www.18supervisionenfermeria.com>

IV CONGRESO NACIONAL DE ENFERMERÍA HACIA LA SALUD HOLÍSTICA

Fecha: 18, 19 y 20 de Abril 2007. Lugar: TENERIFE

Información: Secretaría. Telf: 922 656262

<http://www.congresoholistica.es>

VI CONGRESO NACIONAL ENFERMERÍA EN TRAUMATOLOGÍA Y ORTOPEDIA AEETO

Fecha: 25, 26 y 27 de Abril 2007. Lugar: CÓRDOBA

Información: Fabula Congreso. Secretaría. Telf: 91 4735042

eugeniavidal@fabulacongress.com

V CONGRESO NACIONAL DE INFORMÁTICA EN ENFERMERÍA

Fecha: 25, 26 y 27 de Abril 2007. Lugar: LOGROÑO

Información: Secretaría. Telf: 91 3889478

<http://www.seis.es/infoenf2007/>

8º CONGRESO NACIONAL DE ENFERMERÍA DE LA INFANCIA

Fecha: 9, 10 y 11 de Mayo 2007. Lugar: JAÉN

Información: Universidad e Jaén. Escuela de Ciencias de la Salud

**XI REUNIÓN NACIONAL ASOCIACIÓN ESPAÑOLA DE COLOPROCTOLOGÍA
VI CONGRESO NACIONAL DE ENFERMERÍA EN OSTOMÍAS**

Fecha: 9, 10 y 11 de Mayo 2007. Lugar: SAN SEBASTIÁN

Información: Secretaria. Telf.: 93 5101005

<http://www.rnaec2007.com>

**XXIII JORNADAS NACIONALES DE ENFERMERÍA EN TRAUMATOLOGÍA Y
CIRUGÍA ORTOPÉDICA**

Fecha: 9, 10 y 11 de Mayo 2007. Lugar: BARCELONA

Información: Secretaría. Telf.: 902 190 848

<http://www.23enfermeriatraumatologia.com>

V CONGRESO MUNDIAL DE BIOÉTICA

Fecha: 21,22, 23, 24 y 25 de Mayo 2007. Lugar: GIJÓN

Información: Sociedad internacional de bioética. Secretaría. Telf.: 98 535 46 66

<http://www.sibi.org>

III CONGRESO NACIONAL DE ENFERMERÍA SOCIO SANITARIA

Fecha: 30 y 31 de Mayo y 1 de Junio 2007, Lugar: MÁLAGA

Información: Secretaría. Telf: 912 042 600

<http://www.enfermeriasociosanitaria.com>

PREMIOS, BECAS Y CERTÁMENES

III PREMIOS DE ENFERMERÍA. SANTIAGO MARTÍN JARAUTA

Fecha: Límite de entrega 1 de MARZO 2007

PREMIO MEJOR TRABAJO INVESTIGACIÓN. DOTACIÓN 1500 EUROS

PREMIO MEJOR PROYECTO INVESTIGACIÓN. DOTACIÓN 500 EUROS

Fecha: Límite de entrega 31 de MAYO 2007.

DOTACIÓN DE 6.000 EUROS.

Información: Colegio Oficial de Enfermería de Huesca

CONVOCATORIA DE 4 BECAS 2006-2007 DE LA FUNDACIÓN GRÍFOLS I LUCAS PAR CUATRO PROYECTOS DE INVESTIGACIÓN EN BIOÉTICA

Fecha: Límite de entrega 31 DE MAYO 2007.

DOTACIÓN DE 3.900 EUROS CADA UNA

Información: Fundación Víctor Grífols i Lucas Tef: 935710410

<http://www.fundaciongrifols.org>

CONVOCATORIA PREMIO DE INVESTIGACIÓN SOBRE BIOÉTICA 2006-2007 DE LA FUNDACIÓN GRÍFOLS I LUCAS

Fecha: Límite de entrega 31 de MAYO 2007.

DOTACIÓN DE 6.000 EUROS.

Información: Fundación Víctor Grífols i Lucas Tef. 34+ 935710410

<http://www.fundaciongrifols.org>

CONVOCATORIA PREMIO A UNA OBRA PERIODÍSTICA SOBRE BIOÉTICA 2006-2007 DE LA FUNDACIÓN GRÍFOLS I LUCAS

Fecha: Límite de entrega 31 de MAYO 2007.

DOTACIÓN DE 3.000 EUROS.

Información: Fundación Víctor Grífols i Lucas Tef. 34+ 935710410

<http://www.fundaciongrifols.org>

CONVOCATORIA CONSEJERÍA DE EDUCACIÓN DE LA CAM. AYUDAS PARA ESTANCIAS BREVES EN CENTROS DE INVESTIGACIÓN ESPAÑOLES Y EXTRANJEROS

Fecha: 3 plazos de entrega: ENERO, FEBRERO y MAYO de 2007

Información: Secretaria Unidad de Apoyo a la Investigación. Planta -2 dcha.

<http://www.madrid.org/educacion/investigacion/conv2007/conv2007.htm>



ACTIVIDADES DOCENTES



ACTIVIDADES FORMATIVAS

Para cualquier información sobre cuestiones relacionadas con formación, dirigirse a
D^a Azucena Marzo Martínez. Sup. Formación. 6^a Planta C. Telf.: 91 336 87 70

CURSOS DE ENERO

- **EL USO SEGURO DE LOS RAYOS X. 5 EDICIONES**
29 ENERO, 30 ENERO, 31 ENERO, 1 FEBRERO y 2 FEBRERO
Dirigido a enfermeras y auxiliares de enfermería

CURSOS DE FEBRERO

- **RECURSOS BIBLIOGRAFICOS**
1 FEBRERO
Dirigido a personal de enfermería
- **ENFERMERIA NEUMOLOGICA**
Del 5 al 9 de FEBRERO
Dirigido a enfermeras/os
- **TAXONOMIA NANDA, NIC Y NOC**
Del 12 al 15 de FEBRERO
Dirigido a enfermeras/os
- **CUIDADOS EN LAS ULCERAS POR PRESION**
19 y 20 de FEBRERO
Dirigido a enfermeras y auxiliares de enfermería
- **R.C.P AVANZADA**
22 y 23 de FEBRERO
Dirigido a enfermeras/os
- **R.C.P BASICA**
26 de FEBRERO
Dirigido a personal de enfermería
- **PLANES DE CUIDADOS**
27 y 28 de FEBRERO
Dirigido a enfermeras/os

CURSOS DE MARZO

- **RIESGOS TRANSFUSIONALES**
1 y 2 de MARZO
Dirigido a enfermeras y auxiliares de enfermería
- **CONTROL DEL ESTRES**
Del 5 al 9 de MARZO
Dirigido a enfermeras/os
- **CUIDADOS DE ENFERMERIA EN EL PACIENTE CARDIORESPIRATORIO**
12, 13 y 14 de MARZO
Dirigido a enfermeras/os
- **CUIDADOS DE ENFERMERIA EN EL PACIENTE GERIATRICO**
19, 20 y 21 de MARZO
Dirigido a enfermeras/os
- **CUIDADOS DE ENFERMERIA EN EL PACIENTE ONCOLOGICO**
26, 27 y 28 de MARZO
Dirigido a enfermeras/os
- **CUIDADOS BASICOS EN PACIENTES HOSPITALIZADOS**
22 y 23 de MARZO
Dirigido a auxiliares de enfermería



FIP INFORMA

Las actividades que ha desarrollado el departamento durante el año 2006 han sido:

Formación Continuada

- Total 63 acciones Formativas 1084 asistentes
- Se han acreditado 29 cursos
- Acciones Formativas nuevas 3
- Cursos específicos para cada categoría profesional

Ha habido un aumento de 13 acciones formativas respecto al año anterior, así como del número de cursos acreditados.

Docencia Pregrado

- 3 Escuelas de Enfermería 253 Alumnos
- 7 I.E.S. de Auxiliar de Enfermería 88 Alumnos
- 1 I.E.S. de Dietistas 3 Alumnos
- 1 I.E.S. de TAP 3 Alumnos
- 4 I.E.S. de TEL 24 Alumnos
- 2 Escuelas de Fisioterapeutas 50 Alumnos

Foros de encuentro

- 5 Jornadas Nacionales 1050 asistentes
- 6 Sesiones generales 425 asistentes

Participación en actos científicos

- 4 comunicaciones presentadas en congresos y jornadas
- 4 moderaciones de mesas

Investigación

- 6 Boletín IDEA
- 6 Becas de Investigación
- 5 Lecturas críticas de artículos científicos
- 4 Publicaciones

Estancias temporales

- 22 Estancias temporales.

HERRAMIENTAS PARA LA INVESTIGACIÓN

Este apartado aglutina las diferentes fuentes con las que contamos para la IE. Podemos acceder a ellas a través de nuestra biblioteca o fuera de ella: Revistas de Enfermería, Bases de Datos, guías de manejo de algunas de ellas y direcciones de las Sociedades Científicas.

REVISTAS DE ENFERMERÍA

Revistas en formato papel de la Biblioteca

| | |
|---|--------------|
| Cultura de los Cuidados 2001- | 2 al año |
| Enfermería Científica 1994- | 2 al año |
| Enfermería Clínica 1993- | Cada 2 meses |
| Enfermería Intensiva 1998- | Trimestral |
| Gerokomos 2001- | Trimestral |
| Index de Enfermería Española e Iberoamericana 2001- | Mensual |
| Metas de Enfermería 2001- | 10 al año |
| Nursing 1983- | 10 al año |
| Revista Rol de Enfermería (1978-80)1981- | 11 al año |
| Revista de Enfermería | 5 al año |
| Escuela Universitaria de Albacete | Anual |

Revistas en formato digital

Revista Tesela:

Dada su reciente presentación e interés, se incorpora esta revista a nuestra base de datos electrónica: orientada a promover el conocimiento de la enfermera gestora.

Revista Tesela: revista de la Asociación Nacional de Directivos de Enfermería (ANDE), primera publicación electrónica especializada en gestión de enfermería.

<http://www.index-f.com/tesela/revista.php>

Best Practice.

http://www.joannabriggs.edu.au/pubs/best_practice.php?title_find=Spanish:

Enfermería intensiva. P 1998-/: <http://www.doyma.es/>

Enfermería científica. P 1994-/: <http://www.doyma.es/>

Enfermería clínica. P 1993--/ <http://www.doyma.es/>

Doyma : acceso: login 64119920, password 00BRLC

Index de Enfermería.

http://www.index-f.com/indexenfermeria/44revista/44_sumario.php

Nure Investigación:

http://www.sanidad.es/originales_detalle.cfm?ID_ORIGINAL=102&ID_ORIGINAL_INI=1



Hospital de
Familia y Cuidado
&mail Comunidad de Madrid

BASES DE DATOS

Bases de datos específicas enfermería GRATUITAS INTERNET

BDIE. http://bdie.isciii.es/buscador_BDIE.htm Base de Datos para la Investigación en Enfermería. Instituto de Salud Carlos III.

Cuiden. <http://www.doc6.es/index/consulta.htm> Fundación Index de Enfermería.

CUIDATGE. <http://teledoc.urv.es/cuidatge/> Universitat Rovira i Virgili

ENFISPO. <http://alfama.sim.ucm.es/isishtm/enfispo.asp> Referencias bibliográficas sobre Enfermería, Fisioterapia y Podología en español. Universidad Complutense de Madrid.

IME. <http://bddoc.csic.es:8080/IME/BASIS/ime/web/docu/SF> Índice Médico Español

Bases de datos generalistas

THE COCHRANE LIBRARY Cochrane Library Plus en español Revisiones Sistemáticas y Ensayos Clínicos Acceso gratuito. <http://www.update-software.com/Clibplus/ClibPlus.asp>

MEDLINE (Nacional Library of Medicine). Revisiones sobre ciencias de la salud. <http://www.ncbi.nlm.nih.gov/entrez/query.fcgi?DB=pubmed>

RECURSOS EN INTERNET

A continuación os facilitamos diferentes link de Interés que nos pueden ayudar a realizar investigación en enfermería.

Entidades de Investigación:

Unidad de coordinación y desarrollo de la Investigación en Enfermería (Investén-ISCIII):
http://www.isciii.es/htdocs/redes/investen/investen_presentacion.jsp

Fundación Joanna Briggs
http://www.joannabriggs.edu.au/pubs/best_practice.php?title_find=Spanish

Fisterra: recursos útiles en red APS con Biblioteca Virtual
<http://www.fisterra.com/index.asp>

Fundación Enfermería INDEX: Gestión del Conocimiento en Cuidados para la salud
<http://www.index-f.com/>

Instituto de Salud Carlos III

http://www.isciii.es/htdocs/redes/investen/investen_presentacion.jsp

Agencia Laín Entralgo

<http://www.madrid.org/cs>

Colegio Oficial Enfermería. Madrid

<http://www.codem.es/>

SOCIEDADES CIENTÍFICAS DE ENFERMERÍA

Asociación Española de Enfermería Cardiología:

<http://www.enfermeriaencardiologia.com/>

Sociedad Española de Enfermería Intensiva y Unidades Coronarias:

<http://www.seeiuc.com/>

Asociación de Enfermería Comunitaria:

<http://www.enfermeriacomunitaria.org/>

Asociación Andaluza de Enfermería Comunitaria:

<http://www.asanec.org/>

Asociación Española de Enfermería Deportiva:

<http://www.ocenf.org/AEED/>

Asociación Española de Directivos de Enfermería ANDE:

<http://www.ande.org/>

Asociación Española de Enfermería Docente:

<http://www.aeed.net/>

Asociación Española de Enfermería Endoscópica Digestiva:

<http://www.prous.com/aeed/>

Asociación Española de Enfermería Especializada en Lesión Medular Espinal:

<http://www.aselme.com/aselme.htm>

Asociación Española de Enfermería Quirúrgica:

<http://www.aeeq.net/>

Asociación Española de Enfermería del Trabajo y Salud Laboral:

<http://www.fut.es/~aet>

Asociación Nacional de Taxonomías y Diagnósticos en Enfermería:

<http://www.ub.es/aentde/welcome.htm>

Federación de Asociaciones de Enfermería Comunitaria y Atención Primaria:

<http://www.enfermeriacomunitaria.org/enlaces/faecap.html>

Sociedad Científica Española de licenciados en Enfermería:

<http://www.scele.org/>

Sociedad Española Experta en Estomaterapia:

<http://www.estomaterapia.com/>

Sociedad Española de Geriátría u Gerontología:
<http://www.arrakis.es/~seegg/>

Sociedad Española de Enfermería Informática e Internet:
<http://www.seei.es/>

Sociedad Española de Informática de la Salud:
<http://www.seis.es/>

Sociedad Española de Enfermería Nefrológica:
<http://www.interbook.net/colectivo/seden/>

Sociedad Nacional de Enfermería de cuidados pediátricos y neonatales:
<http://www.terra.es/personal/anecipn/intro.htm>

Sociedad Española de Enfermería Radiológica Intervencionista:
<http://www.serie-es.com/>

Sociedad Española de Enfermería de Urgencias y Emergencias:
<http://www.enfermeriadeurgencias.com/>

Asociación Española de Enfermería Vascolar:
<http://www.aeev.net/>

SUGERENCIAS

Este es vuestro apartado, es donde pretendemos plasmar las inquietudes, observaciones y sugerencias que tengáis en cuanto a potenciar la Investigación Enfermera. Debéis de dirigirlas al Area de Formación, Investigación y Procesos (FIP) Planta 6ª Centro, Teléfono 91-336-8770, o a la dirección de correo arodriguezg.hrc@salud.madrid.org, a la atención de Ana Rodríguez Gonzalo, Supervisor de la Unidad de Investigación Enfermera.