



HOSPITAL UNIVERSITARIO LA PAZ

MEMORIA 2016

CONSEJERÍA DE SANIDAD

Coordina:
Secretaría General del Servicio Madrileño de Salud

© **Comunidad de Madrid**
Edita: Servicio Madrileño de Salud

Edición electrónica
Edición: 9/2017

Impreso en España – Printed in Spain



Índice

Presentación	4
Zona de Influencia	6
Marco geográfico	6
Estructura de la población.....	10
Organigrama	11
Recursos Humanos	12
Recursos Materiales.....	13
Cartera de Servicios	15
Especialidades disponibles	15
Unidades de referencia del Sistema Nacional de Salud.....	16
Actividad Asistencial	18
Actividad quirúrgica	19
Donaciones – Trasplantes	19
Técnicas Utilizadas.....	20
Consultas	22
Casuística (CMBD)	24
Calidad.....	27
Objetivos institucionales de calidad	27
Comisiones clínicas	29
Otras actuaciones	29
Información y Atención al Paciente	32
Reclamaciones	32
Continuidad Asistencial	35
Consultas y pruebas solicitadas y realizadas para Atención Primaria..	35
Variación interanual de solicitudes desde Atención Primaria	37
Consultas solicitadas como consecuencia de la Libre Elección	38
Docencia y formación continuada.....	39
Docencia	39
Formación Continuada.....	40
Investigación.....	47
Proyectos de investigación	48
Publicaciones científicas.....	48
Gestión económica	49
Obligaciones reconocidas	49
Farmacia	49
Otras actividades del hospital.....	50

Presentación



El año 2016 fue para nuestro hospital muy productivo en asistencia e investigación, pero también hemos conmemorado momentos importantes en la historia de La Paz. Así, en febrero se cumplieron los cincuenta años del primer estudio genético realizado en el hospital. Desde entonces se han realizado más de un millón de este tipo de pruebas diagnósticas.

Otro aniversario importante se celebró en marzo al cumplirse los 30 años del nacimiento del primer bebé concebido mediante fecundación in vitro en Madrid. En julio también se cumplieron los 20 años de la creación de la Unidad de Ictus en la que se ha atendido a más de 12.000 pacientes y que ha sido la impulsora de la Red Ictus Madrid un sistema colaborativo que ha conseguido muy buenos resultados en el tratamiento endovascular del ictus isquémico agudo.

Las enfermedades por virus emergentes también está aumentando la actividad de nuestra hospital y de la Unidad de medicina tropical y del Viajero. Además de ser referencia para la enfermedad por virus del Zika y haber atendido a las embarazadas afectadas por el virus o con sospecha, se prestó atención a más de 250 pacientes con enfermedad de Chagas.

En septiembre se confirma el primer caso autóctono en Europa Occidental de la fiebre hemorrágica de Crimea-Congo. Una paciente ingresa en nuestro hospital y recibe el alta después de 22 días. Una situación tan compleja como la del ébola, pero que se vivió de manera completamente diferente desde el inicio hasta que se dio por cerrada la alerta el 6 de octubre. Una señal de que, tras el ébola, todos aprendimos algo. La Unidad de Aislamiento de Alto Nivel para enfermedades altamente contagiosas, ya completamente remodelada, recibió la visita de la presidenta de la Comunidad de Madrid, quien agradeció a los profesionales su labor ya que es la unidad con más experiencia de Europa.

Queremos ofrecer al paciente una atención sanitaria de excelencia y, aunque esta máxima rige toda nuestra actividad, nos quedan muchas cosas por hacer. No obstante, es para mí una gran satisfacción que, por tercer año consecutivo, La Paz haya revalidado su posición de liderazgo como hospital con mejor reputación en España. El estudio del Instituto de Investigación de Mercados, Análisis e Investigación analizó los indicadores globales y los específicos de 16 servicios hospitalarios y La Paz es líder en nueve de ellas, el segundo en cinco especialidades y el tercero en dos.

En el área asistencial hemos incrementado nuestra actividad en hospitalización y actividad quirúrgica programada, cumpliéndose el compromiso que teníamos sobre la lista de espera quirúrgica. La actividad también se ha incrementado en Urgencias, partos y se mantuvo en cirugía ambulatoria. Nuestro hospital se ha convertido en centro de derivación para diagnóstico molecular de la hipofosfatasa para Europa y otros países del mundo, se ha demostrado la eficacia de la Unidad Multidisciplinar de Toxicidad Cutánea para centralizar, agilizar y ofrecer un correcto mantenimiento del tratamiento oncológico.

En el campo de la investigación estamos muy satisfechos con la actividad del Instituto de Investigación Sanitaria. En 2016 IdiPAZ no sólo mantiene la línea de

crecimiento de su actividad, sino que llega a su máximo histórico de factor impacto alcanzando los 4.776,43 puntos. Esto indica la calidad y relevancia de las publicaciones de nuestros investigadores. Se publicaron 1.097 artículos, más de la mitad propios de IdiPAZ, se pusieron en marcha 305 ensayos clínicos nuevos y en total hay 537 proyectos y estudios de investigación activos, se firmaron ocho acuerdos de licencia de derechos de propiedad intelectual, nueve patentes, nueve licencias de software y siete marcas en explotación comercial, lo que tiene una gran importancia en términos de retorno económico.

Son muchos los proyectos de investigación que se han puesto en marcha o han dado algún fruto a lo largo de este ejercicio. Nuestro hospital ha colaborado en la descripción de un nuevo abordaje para el diagnóstico de cáncer que fue publicado en Nature Medicine y publica un estudio que evidencia la curación de hepatitis C en pacientes con VIH. Además de otros proyectos sobre esclerosis múltiple, ELA, ébola, parálisis facial o trasplantes, La Paz también acogió el primer encuentro de bioinformáticos, una especialidad que permite tener un mayor conocimiento de muchas enfermedades de base genética a partir de los datos obtenidos de los análisis de secuenciación masiva.

La Paz sigue en una posición de liderazgo también en formación al ser el hospital de España que más residentes recibe para realizar su formación especializada, pero lo es también en formación continuada y en la organización de cursos de trascendencia internacional en temas como fibrilación auricular, patologías oftalmológicas complejas o plexo braquial o de temas no estrictamente asistenciales como el foro de Derecho y Sanidad.

Nuestro compromiso con la Gestión Pública Responsable nos lleva a realizar cada vez más actividades dirigidas a pacientes y familiares así como otras de divulgación y concienciación social. Un ejemplo de ello son las campañas "Negativas Cero" para la donación de órganos, o la campaña para el uso correcto de antibióticos que hemos cedido al Plan Nacional frente a la Resistencia a los Antibióticos del Ministerio de Sanidad para extenderla al ámbito nacional. También los maratones de donación de sangre han logrado que superáramos nuestro record de donantes.

También creo importante resaltar aquí la aplicación móvil para reducir el estrés realizada por los profesionales de Psiquiatría y la publicación de una Guía de Información Pediátrica con el objetivo de identificar las necesidades básicas de información a los niños, a los adolescentes y sus familias. Es un manual elaborado por los profesionales de todos los servicios clínicos del Hospital Infantil que ofrece claves a los profesionales para utilizar adecuadamente y de forma individualizada la comunicación con estos pacientes como herramienta terapéutica.

Tengo que reiterar el agradecimiento del equipo directivo a todos los profesionales del complejo hospitalario. Sin la labor que realizan cada uno de los 365 días del año, no podría ser posible mantener al hospital en la situación en la que se encuentra. Todos juntos seguiremos trabajando para mantener el nivel de excelencia que requieren nuestros ciudadanos.

Rafael Pérez-Santamarina Feijóo
Director Gerente

Zona de Influencia

Marco geográfico

El Hospital Universitario La Paz es un centro hospitalario público de tercer nivel, dependiente de la Comunidad de Madrid, que está situado en la zona norte de Madrid. El Hospital Universitario La Paz está reconocido como un centro de referencia y excelencia sanitaria, un reconocimiento que se extiende tanto a su actividad asistencial como a su actividad docente e investigadora.

Descripción del centro:

Desde la inauguración del Hospital General en julio de 1964, su fisonomía ha ido cambiando y creciendo hasta convertirse en el gran complejo hospitalario que hoy conocemos, con una infraestructura formada por un espacio de más de 235.000 metros cuadrados, compuesto por un entramado de 20 edificios que forman los cuatro hospitales principales: Hospital General, Hospital Maternal, Hospital Infantil, y Hospital de Traumatología y Rehabilitación, a los que hay que añadir el Hospital de Cantoblanco, adscrito a La Paz en 2005 y el Hospital Carlos III, adscrito a finales del año 2013 y con plena integración a lo largo de 2014.

El Hospital Universitario La Paz también atiende a su población asignada a través de los centros de especialidades de José Marv, Peagrande y el centro de salud integral de Colmenar Viejo Sur. Adems se suman las consultas habilitadas en los centros de Salud de Tres Cantos y Tres Cantos II, y de los Centros de Salud Mental Castroviejo, Colmenar Viejo, Tetun, Fuencarral, Aguilnas y Tres Cantos.

El volumen de actividad asistencial que cada ao se lleva a cabo en este gran Centro Hospitalario da una idea de las dimensiones y de la complejidad de ste. Cabe destacar que, durante el ao 2016 en este Hospital se han atendido un total de 47.116 pacientes en rgimen de hospitalizacin y 229.930 en sus servicios de urgencias. Se han realizado 41.270 intervenciones quirrgicas, casi 20.000 procesos quirrgicos ambulatorios fuera de quirfano y ms de 1.100.000 consultas externas, gracias a la dedicacin de sus ms de 7.000 trabajadores y a su equipamiento de alta tecnologa tanto diagnstica como teraputica.

Nuestro centro est dotado de un capital humano altamente cualificado, que busca la excelencia en todas sus actuaciones, y que cuenta con una de las carteras de servicio ms amplias y competitivas del pas. Casi 600 residentes de 48 especialidades diferentes estaban realizando su formacin en el Hospital Universitario La Paz durante el ao 2016, adems de los casi 50 integrantes de las tres especialidades de Enfermera. As, desde su fundacin en 1964, el Hospital Universitario La Paz ha sido un referente en la sanidad pblica espaola y muchos de los profesionales que hoy sustentan la medicina y la sanidad en Espaa, han pasado por sus servicios.

La investigacin, como apuesta firme por la mejora de la atencin y elemento propulsor de la actividad, viene liderada en nuestra organizacin por el Instituto de Investigacin Sanitaria del Hospital Universitario La Paz (IdiPAZ) desde su constitucin formal el 15 de diciembre de 2009 y acreditacin oficial el 19 de abril de 2010. IdiPAZ se concibe como un espacio de investigacin biomdica fruto de la

relación que desde hace años se ha venido forjando entre el Hospital Universitario La Paz y la Universidad Autónoma de Madrid.

En definitiva, los tres grandes ejes que rigen la actividad diaria del hospital, que son la asistencia, la docencia y la investigación, están incluidos a su vez en la dinámica de la mejora continua de la calidad y siempre pensando en el paciente y en sus familiares, en los profesionales de atención primaria y de otros hospitales que nos envían a sus pacientes, así como en los alumnos; y todo ello, en el marco de una sociedad cada vez más exigente y preocupada por su salud.

Ubicación del Hospital

El Hospital Universitario La Paz es un complejo formado por varios hospitales situados todos en la zona norte de la ciudad:

HOSPITAL LA PAZ

Paseo de la Castellana nº 261

Metro: estación Begoña, Línea 10 (Hospital Infanta Sofía - Puerta del Sur).

Autobuses Urbanos: Líneas 67, 124, 132, 134, 135, 137 y 173.

Autobuses Interurbanos:

Principales líneas de autobús desde las zonas básicas de la antigua área sanitaria 5 que llegan al Hospital Universitario La Paz:

- Alcobendas: 151, 153, 157, 159, 171, 191, 194, 196 y 197.
- Algete: 171, 181, 182 y 185.
- Buitrago de Lozoya: 191 y 196
- Colmenar Viejo: 154 C, 191, 721, 722, 724, 725 y 726
- El Molar: 191, 194, 195 y 196
- La Cabrera: 191, 194, 195 y 196
- La Moraleja: 155
- Manzanares el Real: 724
- Miraflores: 725
- Rascafría: 194
- San Sebastián de los Reyes: 152 C, 154 C, 161, 172, 191, 94, 196 y 197
- Soto del Real: 725 y 726
- Torrelaguna: 197
- Tres Cantos: 712, 713, 716, 717, 721, 722, 724 y 726.

Cercanías Renfe:

- estación de Chamartín
- estación de Ramón y Cajal.

Enlace de la página web:

www.madrid.org/hospitallapaz



Contacto telefónico:

Los principales teléfonos de contacto del Hospital La Paz son estos:

Centralita:	91 727 70 00
Información y atención al paciente:	91 727 72 32
Urgencias Hospital General:	91 727 73 39
Urgencias Hospital de Traumatología:	91 727 73 14
Urgencias Hospital Infantil:	91 727 71 41
Urgencias Maternidad:	91 727 73 64
Donación de sangre:	91 727 72 97

Para la citación de revisiones y determinadas pruebas diagnósticas tanto en el Hospital La Paz como en los diferentes Centros de Especialidades disponen de un teléfono específico de lunes a viernes de 15:00 a 20:00h: 91 727 70 70.

HOSPITAL DE CANTOBLANCO

Carretera Colmenar Viejo M-607
Km 14,500 (salida 15).

Teléfono Centralita: 91 586 75 56

Teléfono Información: 91 586 75 58

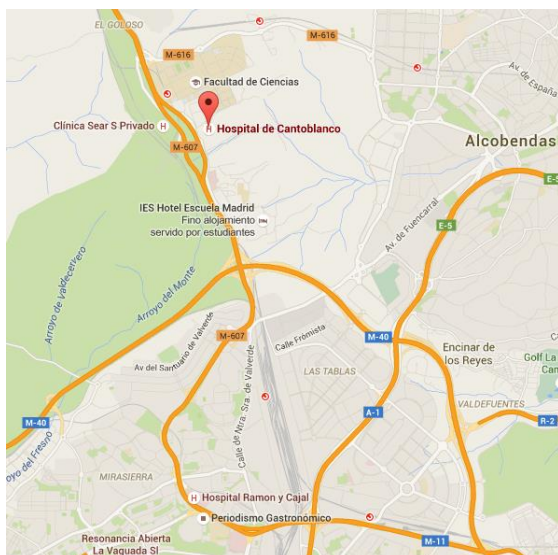
**HOSPITAL CARLOS III**

Calle Sinesio Delgado, nº 10
28029 - Madrid
Teléfono: 91 453 25 00
Fax: 91 733 66 14

Transportes:
Metro: Barrio del Pilar
Autobús: 147

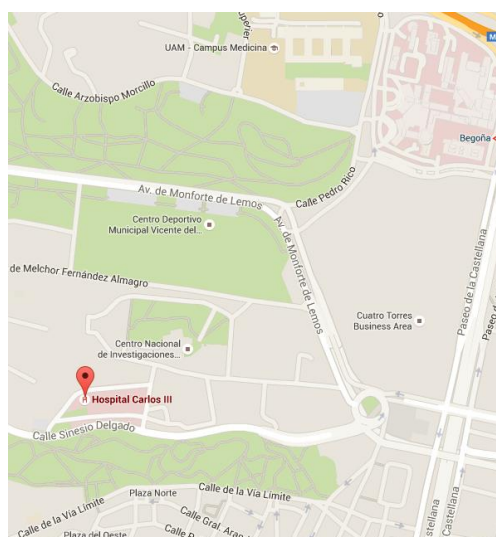

ATENCIÓN ESPECIALIZADA FUERA DEL HOSPITAL

A continuación se muestran las direcciones y teléfonos de contacto de los Centros de Especialidades Periféricas dependientes del H. U. La Paz:

José Marv

Direccin:

C/ Bravo Murillo, 317
28020 Madrid

Telfono:

91 213 50 02 y 900 102 308 (citaciones)
Fax: 91 213 50 01

Horario:

El horario de atencin al pblico del Servicio de Atencin al Paciente en este centro es de 09 a 14 horas.

Transportes:

Metro: Valdeacederas. Lnea 1
Autobuses: 42, 66 y 124

Peagrande

Direccin:

C/ Isla Cerdea, S/N
28035 Madrid

Telfonos:

91 202 96 02
Fax: 91 202 96 01

Horario:

El horario de atencin al pblico del Servicio de Atencin al Paciente en este centro es de 09:00 a 15:00 horas.

Transportes:

Metro: Peagrande y Avenida de la Ilustracin (Lnea 7)
Autobuses: 42, 64, 127, 132 y 137

Colmenar Viejo Sur

Direccin:

Doctor Cecilio de la Morena Arranz, s/n
28770 Colmenar Viejo

Telfonos:

Telfono: 91 823 58 00
Fax: 91 845 94 92

Horario de citaciones: 8,15 a 20,30 horas

Transportes

Autobuses: 721 y 722 (Plaza de Castilla-Colmenar Viejo)

Estructura de la población

NOMBRE CENTRO	LOCALIDAD	POBLACIÓN (01/01/2016)			
		<14	14-64	>=65	Total
C.S. NÚÑEZ MORGADO	MADRID	2.642	14.516	4.442	21.600
C.S. INFANTA MERCEDES	MADRID	3.201	22.524	6.554	32.279
C.S. BUSTARVIEJO	MADRID	1.861	13.684	4.556	20.101
C.S. REINA VICTORIA	MADRID	3.619	21.284	5.448	30.351
C.S. VILLAAMIL	MADRID	2.940	16.415	3.885	23.240
C.S. JOSÉ MARVÁ	MADRID	2.774	17.175	3.797	23.746
C.S. LA VENTILLA	MADRID	2.589	14.605	4.324	21.518
C.S. FUENCARRAL	MADRID	3.890	17.155	5.168	26.213
C.S. VIRGEN de BEGOÑA	MADRID	829	6.741	2.269	9.839
C.S. CIUDAD DE LOS PERIODISTAS	MADRID	3.031	16.838	7.460	27.329
C.S. BARRIO DEL PILAR	MADRID	4.438	27.655	10.940	43.033
C.S. DR. CASTROVIEJO	MADRID	4.914	27.681	9.946	42.541
C.S. FUENTELARREINA	MADRID	2.823	13.851	4.298	20.972
C.S. MIRASIERRA	MADRID	9.386	26.896	4.800	41.082
C.S. COLMENAR VIEJO NORTE	COLMENAR VIEJO	3.148	15.829	3.514	22.491
C.S. TRES CANTOS	TRES CANTOS	3.994	16.442	2.737	23.173
C.S. COLMENAR VIEJO SUR	COLMENAR VIEJO	4.491	16.844	2.369	23.704
C.S. SECTOR EMBARCACIONES	TRES CANTOS	2.874	15.705	1.883	20.462
C.S. MANZANARES el REAL	MANZANARES EL REAL	2.545	9.585	1.685	13.815
C.S. SOTO del REAL	SOTO DEL REAL	3.767	15.068	3.194	22.029
TOTAL		69.756	346.493	93.269	509.518

Organigrama



Organigrama – Junio 2016

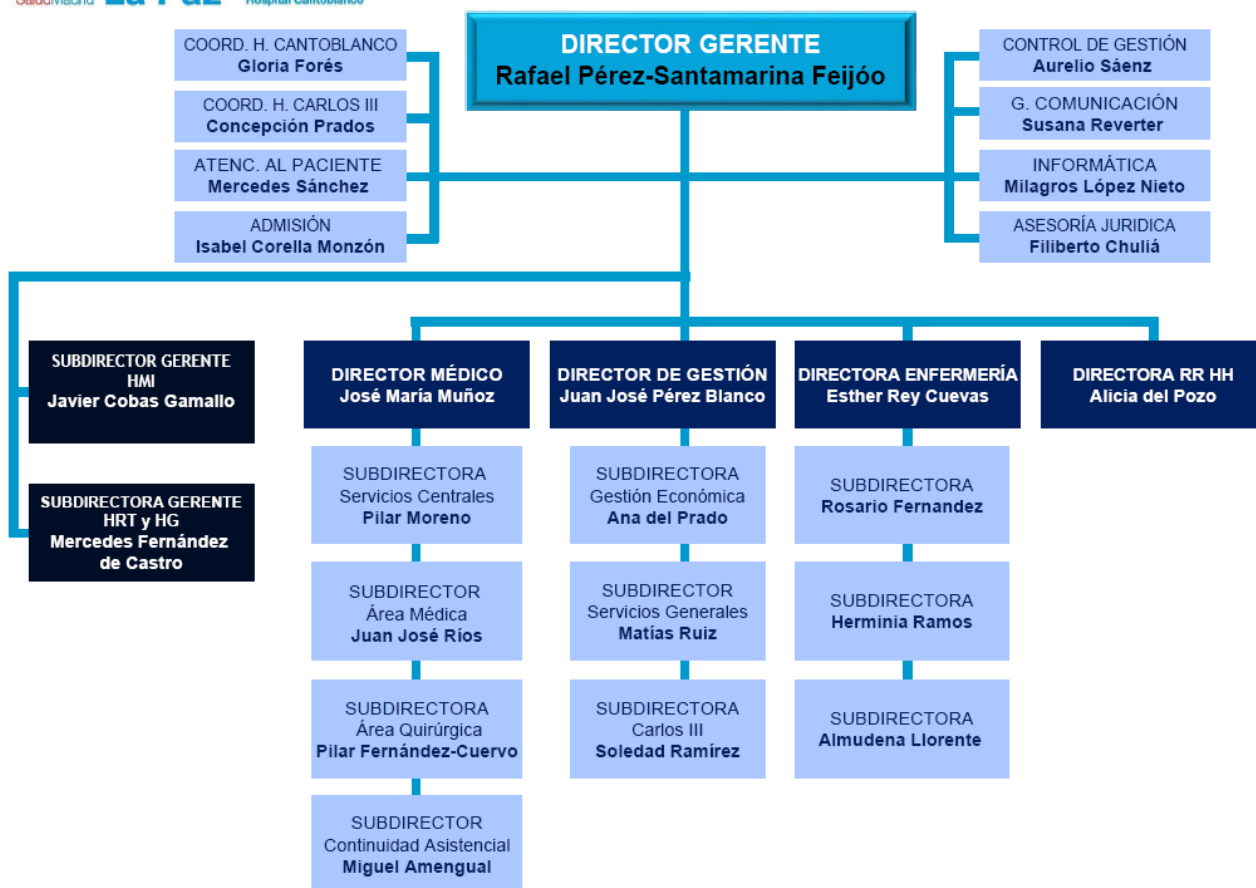

Recursos Humanos

CATEGORÍA PROFESIONAL	AÑOS	
	2015	2016
EQUIPO DIRECTIVO		
Director Gerente	1	1
Subdirector Gerente	2	2
Director Médico	1	1
Director de Continuidad Asistencial	0	0
Subdirector Médico	6	6
Director de Gestión	2	2
Subdirector de Gestión	3	3
Director de Enfermería	1	1
Subdirector de Enfermería	3	3
DIVISIÓN MÉDICA		
Facultativos	1.125	1.129
MIR	569	564
PERSONAL SANITARIO		
DUE	1.979	1.970
Matronas	54	57
Fisioterapeutas	72	74
Terapeutas	14	14
Técnicos	354	360
Auxiliares Enfermería	1.371	1.348
Profesores Logofonía-Logopedia	8	8
PERSONAL NO SANITARIO		
Grupo Técnico Función Administrativa	39	38
Grupo Gestión Función Administrativa	57	53
Grupo Administrativo y resto C	127	117
Aux. Administrativo y resto D	787	775
Celadores y resto	777	771
DOCENCIA		
E.U.E. (otros residentes)		
Personal en formación (matronas)	49	47
TOTAL	7.401	7.344

(*) Se incluye Convenio de Educación

Recursos Materiales

CAMAS	2015	2016
Camas Instaladas	1.308	1.254
QUIRÓFANOS	2015	2016
Quirófanos Instalados	50	50
OTRAS INSTALACIONES	2015	2016
Paritorios	8	8
Locales de consulta en el hospital	309	317
Locales de consulta en CEP	118	116
PUESTOS HOSPITAL DE DÍA	2015	2016
Oncológico	62	62
Infeccioso-SIDA	7	7
Geriátrico	8	8
Psiquiátrico	68	68
Otros Médicos	49	49
Quirúrgico	48	48
HEMODIALISIS	2015	2016
Número de puestos	25	25
DIAGNÓSTICO POR IMAGEN	2015	2016
Mamógrafos	3	3
TAC	6	6
RMN	3	4
Ecógrafos Servicio. Radiodiagnóstico	21	21
Ecógrafos Servicio Cardiología	18	18
Ecógrafos Otros Servicios	87	87
Sala convencional de Rayos X	22	21
Telemando	5	5

ALTA TECNOLOGÍA	2015	2016
Tomografía por emisión de positrones	1	1
Acelerador lineal	3	3
Equipo de cobaltoterapia		
Planificador	4	4
Simulador	1	1
Gammacámara	4	4
Litotriptor		
Angiógrafo digital	3	3
Sala de hemodinámica	3	3
Equipos Radiología Intervencionista	3	3

OTROS EQUIPOS	2015	2016
Arco Multifuncional Rx		
Equipo Radioquirúrgico	13	15
Ecocardiógrafos	17	20
Equipos Ergometría	13	13
Holter Electrocardiograma	17	18
Holter Tensión	10	15
Salas Endoscopias	13	13
GastroscoPIO / Esofagoscopios	29	30
Colonoscopios / Rectoscopios	22	21
Polisomnógrafos	8	8
Electroencefalógrafos	7	7
Vídeo EEG	1	1
Electromiógrafos	7	8
Equipos Potenciales Evocados	3	2
Mesas Prona	1	1
Densitómetros	3	3
Ortopantomógrafos	1	1

Cartera de Servicios

Especialidades disponibles

ESPECIALIDADES	DISPONIBLES EN EL HOSPITAL	CENTRO/HOSPITAL DE REFERENCIA
Admisión y Doc. Clínica	SI	
Alergología	SI	
Análisis clínicos	SI	
Anatomía Patológica	SI	
Anestesiología y reanimación	SI	
Angiología y Cirugía Vascul ar	SI	
Aparato Digestivo	SI	
Bioquímica Clínica	SI	
Cardiología	SI	
Cirugía Cardiovascular	SI	
Cir. Gral. y de Apto Digestivo	SI	
Cir. Maxilofacial	SI	
Cirugía Pediátrica	SI	
Cirugía Torácica	SI	
Cir. Plástica y Reparadora	SI	
Dermatología Medicoquirúrgica	SI	
Endocrinología y Nutrición	SI	
Estomatología	--	
Farmacología Clínica	SI	
Farmacia hospitalaria	SI	
Geriatría	SI	
Hematología y Hemoterapia	SI	
Inmunología	SI	
Medicina Familiar y Comunitaria	--	
Medicina Intensiva	SI	
Medicina Interna	SI	
Medicina Legal y Forense	--	
Medicina Nuclear	SI	
Medicina Preventiva y Salud Pública	SI	
Medicina del Trabajo	SI	
Microbiología y Parasitología	SI	
Nefrología	SI	
Neumología	SI	
Neurocirugía	SI	
Neurofisiología Clínica	SI	
Neurología	SI	
Obstetricia y Ginecología	SI	
Oftalmología	SI	
Oncología Médica	SI	
Oncología Radioterápica	SI	
Otorrinolaringología	SI	
Pediatría	SI	
Psicología Clínica	SI	
Psiquiatría	SI	
Radiodiagnóstico	SI	
Rehabilitación	SI	
Reumatología	SI	
Traumatología y C. Ortopédica	SI	
Urología	SI	

Unidades de referencia del Sistema Nacional de Salud

Quemados críticos	
Fecha de designación como CSUR	2008
Servicios implicados	Cirugía Plástica-Quemados, Medicina Intensiva, Rehabilitación
Número de procesos atendidos en 2016	184 ingresos
Alteraciones congénitas del desarrollo ocular (globo ocular y párpados)	
Fecha de designación como CSUR	2008
Servicios implicados	Oftalmología pediátrica
Número de procesos atendidos en 2016	ND
Tumores extraoculares en la infancia (Rabdomiosarcoma)	
Fecha de designación como CSUR	2008
Servicios implicados	Oftalmología pediátrica
Número de procesos atendidos en 2016	ND
Tumores intraoculares en la infancia (Retinoblastoma)	
Fecha de designación como CSUR	2008
Servicios implicados	Oftalmología pediátrica
Número de procesos atendidos en 2016	ND
Retinopatía del prematuro avanzada	
Fecha de designación como CSUR	2008
Servicios implicados	Oftalmología pediátrica
Número de procesos atendidos en 2016	ND
Queratoplastia penetrante en niños	
Fecha de designación como CSUR	2008
Servicios implicados	Oftalmología pediátrica
Número de procesos atendidos en 2016	ND
Trasplante renal infantil	
Fecha de designación como CSUR	2009
Servicios implicados	Nefrología pediátrica, Urología pediátrica
Número de procesos atendidos en 2016	16 trasplantes
Trasplante hepático infantil	
Fecha de designación como CSUR	2009
Servicios implicados	Hepatología pediátrica, Cirugía pediátrica
Número de procesos atendidos en 2016	20 trasplantes
Trasplante cardiaco infantil	
Fecha de designación como CSUR	2012
Servicios implicados	Cardiología pediátrica, Cirugía Cardiovascular pediátrica
Número de procesos atendidos en 2016	5 trasplantes
Trasplante de intestino (infantil y adulto)	
Fecha de designación como CSUR	2009
Servicios implicados	Gastroenterología pediátrica, Cirugía pediátrica
Número de procesos atendidos en 2016	3 trasplantes
Trasplante renal cruzado	
Fecha de designación como CSUR	2010
Servicios implicados	Nefrología, Urología
Número de procesos atendidos en 2016	1 trasplante
Trasplante de Progenitores Hematopoyéticos alogénico infantil	
Fecha de designación como CSUR	2012
Servicios implicados	Hemato-Oncología pediátrica
Número de procesos atendidos en 2016	25 trasplantes

Asistencia integral del adulto con cardiopatía congénita	
Fecha de designación como CSUR	2012
Servicios implicados	Cardiología, Cirugía cardiovascular pediátrica
Número de procesos atendidos en 2016	2.168 consultas
Asistencia integral del neonato con cardiopatía congénita y del niño con cardiopatía congénita compleja	
Fecha de designación como CSUR	2012
Servicios implicados	Cardiología pediátrica, Neonatología
Número de procesos atendidos en 2016	329 intervenciones
Ataxias y paraplejías hereditarias	
Fecha de designación como CSUR	2010
Servicios implicados	Neurología
Número de procesos atendidos en 2016	34 pacientes nuevos
Cirugía del plexo braquial	
Fecha de designación como CSUR	2012
Servicios implicados	Neurocirugía, Cirugía Plástica, Neurología, Neurofisiología, Rehabilitación
Número de procesos atendidos en 2016	49 intervenciones
Epilepsia refractaria	
Fecha de designación como CSUR	2012
Servicios implicados	Neurología, Neurofisiología
Número de procesos atendidos en 2016	310 pacientes nuevos
Neurocirugía pediátrica compleja	
Fecha de designación como CSUR	2013
Servicios implicados	Neurocirugía
Número de procesos atendidos en 2016	66 intervenciones complejas
Reimplantes, incluyendo la mano catastrófica	
Fecha de designación como CSUR	2014
Servicios implicados	Cirugía Plástica, U. de Cuidados Intensivos
Número de procesos atendidos en 2016	47 intervenciones
Trastornos complejos del sistema nervioso autónomo	
Fecha de designación como CSUR	2014
Servicios implicados	Neurología, Neurofisiología Clínica
Número de procesos atendidos en 2016	450 consultas
Enfermedades tropicales importadas	
Fecha de designación como CSUR	2015
Servicios implicados	Medicina Interna, Pediatría, Microbiología
Número de procesos atendidos en 2016	3.442 consultas
Hipertensión pulmonar compleja infantil	
Fecha de designación como CSUR	2015
Servicios implicados	Cardiología pediátrica, Cirugía Cardiovascular pediátrica
Número de procesos atendidos en 2016	27 pacientes nuevos

ND: no disponible.

Actividad Asistencial

Datos CMBD	2015	2016
Altas totales codificadas	46.259	27.312
Porcentaje de codificación	99,94%	100,00%
Estancia Media Global	7,47	7,77
Peso Medio Global	2,1167	1,2144

*Las diferencias en peso medio pueden deberse al cambio de codificación de CIE9 a CIE10

HOSPITALIZACION	2015	2016
Ingresos totales	46.286	47.116
Ingresos Urgentes	29.460	31.567
Ingresos Programados	16.826	15.549
Urgencias Totales	218.784	229.930
% Urgencias ingresadas	12,43%	12,32%
SESIONES HOSPITAL DE DÍA	2015	2016
Oncológico	26.712	36.261
Infeccioso-SIDA	1.212	1.439
Geriátrico	1.433	1.350
Psiquiátrico	10.525	13.591
Otros Médicos	50.247	37.922
Quirúrgico	11.510	11.057
DIÁLISIS (pacientes/mes)	2015	2016
Hemodiálisis en el hospital	86	97
Hemodiálisis en centros concertados	166	173
HOSPITALIZACIÓN A DOMICILIO	2015	2016
Número de ingresos	298	299
Estancia Media	8,52	9,14
Altas	292	290
ACTIVIDAD OBSTÉTRICA	2015	2016
Partos por vía vaginal	4.212	4.162
Cesáreas	1.436	1.509
% Cesáreas	25,42%	26,61%

Actividad quirúrgica

ACTIVIDAD QUIRÚRGICA	2015	2016
Intervenciones quirúrgicas programadas con hospitalización	13.942	14.353
Intervenciones quirúrgicas ambulatorias programadas, realizadas en quirófano	20.295	20.228
Intervenciones quirúrgicas urgentes con hospitalización	6.234	6.060
Intervenciones quirúrgicas urgentes ambulatorias	1.108	629
Otros procesos quirúrgicos ambulatorios realizados fuera de quirófano	14.288	19.517
Intervenciones quirúrgicas suspendidas	1.821	1.789
Tiempo disponible de quirófano (horas/mes)	5.903,33	5.828,42
Tiempo utilizado de quirófano (horas/mes)	4.287,75	4.254,67
Rendimiento quirúrgico (% ocupación quirúrgica)	72,63%	73,00%

Donaciones – Trasplantes

Extracciones – Trasplantes	2015	2016
Donantes de Órganos	31	20
Trasplantes Renales	81	64
Trasplantes Hepáticos	34	24
Trasplantes Cardíacos	3	5
Trasplantes Pulmonares	0	1
Trasplantes Intestinales	10	3
Trasplantes Pancreáticos	8	3

Donantes de Tejidos		
Trasplantes de Progenitores Hematopoyéticos	74	71
Trasplantes de Tejido Osteotendinoso	142	169
Trasplantes de Córneas	74	40
Trasplantes de Membrana Escleral	6	29
Trasplantes de Membrana Amniótica	40	55
Trasplantes de Piel	9	7
Trasplantes de Válvulas Cardíacas	0	0
Trasplantes de Segmentos Vasculares	0	1

Técnicas Utilizadas

TÉCNICA	REALIZADAS PROPIO CENTRO		DERIVADAS A C.CONCERTADO	
	2015	2016	2015	2016
Laboratorio				
Bioquímica	9.527.859	9.775.144	0	0
Hematología	1.201.882	1.217.722	0	0
Microbiología	1.140.942	1.140.594	0	0
Inmunología	307.929	328.844	0	0
Nº de pacientes	844.787	861.011	0	0
Radiología convencional	250.230	250.230	0	0
Ecografías	62.501	64.009	5.128	823
Citologías	41.432	39.864	0	0
Endoscopias digestivo	15.932	16.658	0	0
Broncoscopias	1.798	1.423	0	0
Mamografías	15.340	15.095	0	0
TAC	43.064	45.079	0	0
RMN	19.226	21.971	8.815	3.706
Gammagrafías	9.309	9.181	0	0
Radiología intervencionista	5.338	5.150	0	0
PET	2.840	2.947	0	0
Litotricias	0	0	0	0
Hemodinámica cardíaca diagnóstica	991	928	0	0
Hemodinámica cardíaca terapéutica	1.491	1.532	0	0
Pacientes en tratamiento				
Radioterapia	0	0	0	0

Otros Procedimientos

PROCEDIMIENTOS AMBULATORIOS	2015	2016
Inserción de marcapasos permanente	306	326
Revisión Marcapasos con sustitución de generador	166	138
Revisión Marcapasos sin sustitución de generador	42	40
Implante desfibriladores	114	127
Radiocirugía simple	0	0
Radiocirugía fraccionada	0	0

Consultas

Consultas Externas

ESPECIALIDAD	Primeras Consultas	Consultas Sucesivas	Total	Índice Suc/Prim	Solicitadas por A.P.	Realizadas para A.P.
Alergia	6.961	8.418	15.379	1,21	5.068	3.970
Cardiología	7.361	21.236	28.597	2,88	5.536	4.676
Dermatología	24.124	36.026	60.150	1,49	23.760	17.502
Digestivo	11.728	29.643	41.371	2,53	8.163	6.551
Endocrinología	7.595	30.870	38.465	4,06	3.735	3.329
Geriatría	700	1.616	2.316	2,31	514	362
Hematología	6.554	39.835	46.389	6,08	2.924	2.176
M. Interna	14.688	32.026	46.714	2,18	2.619	2.224
Nefrología	999	11.891	12.890	11,90	577	354
Neumología	6.007	20.750	26.757	3,45	3.358	2.265
Neurología	13.003	25.171	38.174	1,94	7.015	5.889
Oncología	4.294	49.469	53.763	11,52	37	34
Psiquiatría	8.041	39.335	47.376	4,89	7.756	4.593
Rehabilitación	12.899	15.197	28.096	1,18	3.649	2.726
Reumatología	4.864	22.385	27.249	4,60	3.247	2.614
Otras Médicas	4.172	2.334	6.506	0,56	291	169
TOTAL ÁREA MÉDICA	133.990	386.202	520.192	2,88	78.249	59.434
C. General	9.533	9.966	19.499	1,05	5.386	4.719
Urología	9.639	37.401	47.040	3,88	7.169	6.964
Traumatología	25.373	44.317	69.690	1,75	19.847	14.582
ORL	10.078	18.189	28.267	1,80	11.102	7.255
Oftalmología	23.531	50.493	74.024	2,15	20.051	16.339
Ginecología	21.040	57.172	78.212	2,72	16.416	13.312
C. Cardiaca	662	16.121	16.783	24,35	1	3
C. Infantil	15.064	29.533	44.597	1,96	2.915	2.435
C. Máxilofacial	6.212	8.779	14.991	1,41	6.976	4.884
Estomatología	0	0	0		0	0
C. Plástica	5.510	18.920	24.430	3,43	1.494	1.342
C. Torácica	363	1.303	1.666	3,59	3	3
Neurocirugía	2.068	5.320	7.388	2,57	579	367
C. Vascular	4.125	6.329	10.454	1,53	3.485	2.865
Anestesia	18.926	4.390	23.316	0,23	15	20
TOTAL AREA QUIRURGICA	152.124	308.233	460.357	2,03	95.439	75.090
TOTAL AREA PEDIATRICA	19.883	75.485	95.368	3,80	8.816	6.303
TOTAL AREA OBSTÉTRICA	7.074	35.218	42.292	4,98	4.078	3.470
TOTAL	313.071	805.138	1.118.209	2,57	186.582	144.297

Consultas de alta resolución

ESPECIALIDAD	Número consultas alta resolución	% Sobre Primeras Consultas
Alergia	4.146	59,56%
Cardiología	404	5,49%
Dermatología	2.417	10,02%
Digestivo	93	0,79%
Endocrinología	446	5,87%
Geriatría	0	0,00%
Hematología	0	0,00%
M. Interna	484	3,30%
Nefrología	184	18,42%
Neumología	547	9,11%
Neurología	159	1,22%
Oncología	0	0,00%
Psiquiatría	10	0,12%
Rehabilitación	1.150	8,92%
Reumatología	697	14,33%
Otras Médicas	37	0,89%
TOTAL ÁREA MÉDICA	10.774	8,04%
C. General	1.204	12,63%
Urología	40	0,41%
Traumatología	613	2,42%
ORL	1.988	19,73%
Oftalmología	3.574	15,19%
Ginecología	551	2,62%
C. Cardíaca	270	40,79%
C. Infantil	1.070	7,10%
C. Máxilofacial	37	0,60%
Estomatología	0	0,00%
C. Plástica	0	0,00%
C. Torácica	0	0,00%
Neurocirugía	0	0,00%
C. Vascular	1.380	33,45%
Anestesia	0	0,00%
Otras Quirúrgicas	0	0,00%
TOTAL AREA QUIRURGICA	10.727	7,05%
TOTAL AREA PEDIATRICA	2.303	11,58%
TOTAL AREA OBSTÉTRICA	17.139	242,28%
TOTAL	40.943	13,08%

Casuística (CMBD)

25 GRD Médicos más frecuentes

GRD	DESCRIPCIÓN	Número de casos	%	Estancia Media	Peso Medio
560	PARTO	2.031	12,99%	2,92	0,3229
139	OTRA NEUMONÍA	640	4,09%	8,51	0,8271
194	INSUFICIENCIA CARDÍACA	632	4,04%	9,59	0,8773
144	OTROS DIAGNÓSTICOS MENORES, SIGNOS Y SÍNTOMAS DE APARATO RESPIRATORIO	621	3,97%	6,44	0,6404
140	ENFERMEDAD PULMONAR OBSTRUCTIVA CRÓNICA	570	3,64%	11,36	0,9199
720	SEPTICEMIA E INFECCIONES DISEMINADAS	374	2,39%	11,97	1,4741
693	QUIMIOTERAPIA	298	1,91%	4,97	0,9854
640	NEONATO, PESO AL NACER >2499 G NEONATO NORMAL O NEONATO CON OTRO PROBLEMA	293	1,87%	2,40	0,1667
133	EDEMA PULMONAR Y FALLO RESPIRATORIO	291	1,86%	9,09	0,9251
463	INFECCIONES DE RIÑÓN Y TRACTO URINARIO	283	1,81%	8,67	0,6122
113	INFECCIONES DE VÍAS RESPIRATORIAS SUPERIORES	251	1,60%	4,43	0,4858
566	OTROS DIAGNÓSTICOS ANTEPARTO	251	1,60%	2,81	0,3158
045	ACVA Y OCLUSIONES PRECEREBRALES CON INFARTO	235	1,50%	13,53	1,1263
197	TRASTORNOS VASCULARES PERIFÉRICOS Y OTROS	222	1,42%	5,43	0,7086
254	OTROS DIAGNÓSTICOS DEL APARATO DIGESTIVO	222	1,42%	6,20	0,7315
191	CATETERISMO CARDÍACO CON TRASTORNOS CIRCULATORIOS EXCEPTO CARDIOPATÍA ISQUÉMICA	191	1,22%	3,90	1,3103
844	QUEMADURAS DE GROSOR PARCIAL CON O SIN INJERTO DE PIEL	186	1,19%	7,70	0,7235
249	GASTROENTERITIS, NÁUSEAS Y VÓMITOS NO BACTERIANA	182	1,16%	5,14	0,5649
460	INSUFICIENCIA RENAL	160	1,02%	6,77	0,8652
114	ENFERMEDADES Y HERIDAS ORALES Y DENTALES	154	0,98%	4,13	0,5541
138	NEUMONÍA POR VIRUS SINCITAL RESPIRATORIO	150	0,96%	5,07	0,6039
284	TRASTORNOS DEL TRACTO Y VESÍCULA BILIAR	150	0,96%	9,40	0,8238
424	OTRAS TRASTORNOS ENDOCRINOS	144	0,92%	4,20	0,5254
660	DIAG MAYORES HEMATOLÓGICOS/INMUNOLÓGICOS EXCEPTO CRISIS POR CÉLULAS FALCIFORMES Y COAGULACIÓN	142	0,91%	10,31	1,3196
137	INFECCIONES E INFLAMACIONES PULMONARES	137	0,88%	12,39	1,1896

TOTAL GRDs MÉDICOS	15.640	7,6606	0,8399
---------------------------	---------------	---------------	---------------

25 GRD Quirúrgicos más frecuentes

GRD	DESCRIPCIÓN	Número de casos	%	Estancia Media	Peso Medio
540	CESÁREA	770	6,60%	4,90	0,5899
098	OTROS PROCEDIMIENTOS SOBRE OÍDO, NARIZ, BOCA Y GARGANTA	430	3,68%	2,52	0,8040
173	OTROS PROCEDIMIENTOS VASCULARES	417	3,57%	8,14	2,2872
313	PROCEDIMIENTOS SOBRE RODILLA Y PARTE INFERIOR DE LA PIERNA EXCEPTO PIE	351	3,01%	4,71	1,1579
315	PROCEDIMIENTOS SOBRE HOMBRO, CODO Y ANTEBRAZO	311	2,66%	3,00	1,1038
175	PROCEDIMIENTOS CARDIOVASCULARES PERCUTÁNEOS SIN IAM	308	2,64%	4,71	2,0938
302	SUSTITUCIÓN ARTICULACIÓN RODILLA	284	2,43%	6,80	1,4862
301	SUSTITUCIÓN ARTICULACIÓN CADERA	276	2,36%	11,25	1,6069
097	AMIGDALECTOMÍA Y ADENOIDECTOMÍA	274	2,35%	1,61	0,4445
263	COLECISTECTOMÍA LAPAROSCÓPICA	270	2,31%	2,75	0,9930
225	APENDICECTOMÍA	269	2,30%	4,30	0,8412
174	PROCEDIMIENTOS CARDIOVASCULARES PERCUTÁNEOS CON IAM	261	2,24%	6,22	2,1730
221	PROCEDIMIENTOS MAYORES DE INTESTINO DELGADO Y GRUESO	259	2,22%	18,90	2,2370
320	OTROS PROCEDIMIENTOS DE SISTEMA MUSCULOESQUELÉTICO Y TEJIDO CONECTIVO	245	2,10%	4,19	1,1560
309	PROCEDIMIENTOS SOBRE CADERA Y FÉMUR EXC. ARTICULACIÓN MAYOR POR NO TRAUMA	233	2,00%	12,48	1,7098
314	PROCEDIMIENTOS SOBRE PIE Y DEDOS DEL PIE	214	1,83%	3,05	0,9890
226	PROCEDIMIENTOS SOBRE ANO	203	1,74%	2,11	0,6474
361	INJERTO PIEL PARA DIAGNÓSTICOS PIEL Y TEJIDO SUBCUTÁNEO	197	1,69%	5,66	1,4192
404	PROCEDIMIENTOS SOBRE TIROIDES, PARATIROIDES Y TRACTO TIREOGLOSO	197	1,69%	3,25	0,8070
073	PROCEDIMIENTOS SOBRE CRISTALINO, EXCEPTO ÓRBITA	191	1,64%	2,52	0,7714
310	ESCISIÓN Y DESCOMPRESIÓN DE DISCO INTERVERTEBRAL	187	1,60%	6,16	1,0124
021	CRANEOTOMIA EXCEPTO POR TRAUMA	178	1,53%	13,72	2,5893
363	PROCEDIMIENTOS SOBRE MAMA EXCEPTO MASTECTOMÍA	169	1,45%	3,43	1,1149
228	PROCEDIMIENTOS SOBRE HERNIA INGUINAL, FEMORAL Y UMBILICAL	159	1,36%	2,28	0,8141
513	PROCEDIMIENTOS SOBRE ÚTERO Y ANEJOS PROCESO NO MALIGNO, EXCEPTO LEIOMIOMA	147	1,26%	3,50	0,8329

TOTAL GRDs QUIRÚRGICOS	11.671	7,9258	1,7162
-------------------------------	---------------	---------------	---------------

25 GRD con mayor consumo de recursos

GRD	DESCRIPCIÓN	Número de casos	%	Estancia Media	Peso Medio
173	OTROS PROCEDIMIENTOS VASCULARES	417	1,53%	8,14	2,2872
004	TRAQUEOSTOMÍA CON VM 96+ HORAS CON PROCEDIMIENTO EXTENSIVO O ECMO	72	0,26%	66,24	13,1357
163	PROCEDIMIENTOS SOBRE VÁLVULAS CARDIACAS SIN CATETERISMO CARDIACO	144	0,53%	14,90	4,7301
560	PARTO	2.031	7,44%	2,92	0,3229
175	PROCEDIMIENTOS CARDIOVASCULARES PERCUTÁNEOS SIN IAM	308	1,13%	4,71	2,0938
003	TRASPLANTE DE MEDULA ÓSEA	57	0,21%	38,93	10,4280
221	PROCEDIMIENTOS MAYORES DE INTESTINO DELGADO Y GRUESO	259	0,95%	18,90	2,2370
174	PROCEDIMIENTOS CARDIOVASCULARES PERCUTÁNEOS CON IAM	261	0,96%	6,22	2,1730
194	INSUFICIENCIA CARDÍACA	632	2,31%	9,59	0,8773
720	SEPTICEMIA E INFECCIONES DISEMINADAS	374	1,37%	11,97	1,4741
139	OTRA NEUMONÍA	640	2,34%	8,51	0,8271
140	ENFERMEDAD PULMONAR OBSTRUCTIVA CRÓNICA	570	2,09%	11,36	0,9199
021	CRANEOTOMIA EXCEPTO POR TRAUMA	178	0,65%	13,72	2,5893
540	CESÁREA	770	2,82%	4,90	0,5899
593	NEONATO, PESO AL NACER 750-999 G, SIN PROCEDIMIENTO MAYOR	36	0,13%	69,03	12,5660
301	SUSTITUCIÓN ARTICULACIÓN CADERA	276	1,01%	11,25	1,6069
302	SUSTITUCIÓN ARTICULACIÓN RODILLA	284	1,04%	6,80	1,4862
313	PROCEDIMIENTOS SOBRE RODILLA Y PARTE INFERIOR DE LA PIERNA EXCEPTO PIE	351	1,29%	4,71	1,1579
309	PROCEDIMIENTOS SOBRE CADERA Y FÉMUR EXC. ARTICULACIÓN MAYOR POR NO TRAUMA	233	0,85%	12,48	1,7098
144	OTROS DIAGNÓSTICOS MENORES, SIGNOS Y SÍNTOMAS DE APARATO RESPIRATORIO	621	2,27%	6,44	0,6404
304	PROCEDIMIENTOS DE FUSIÓN DORSAL Y LUMBAR EXCEPTO POR ESCOLIOSIS	122	0,45%	6,83	3,0244
001	TRASPLANTE HEPÁTICO Y/O DE INTESTINO	25	0,09%	83,88	14,1457
098	OTROS PROCEDIMIENTOS SOBRE OÍDO, NARIZ, BOCA Y GARGANTA	430	1,57%	2,52	0,8040
315	PROCEDIMIENTOS SOBRE HOMBRO, CODO Y ANTEBRAZO	311	1,14%	3,00	1,1038
303	PROCEDIMIENTOS DE FUSIÓN DORSAL Y LUMBAR POR ESCOLIOSIS	66	0,24%	17,79	4,9897

TOTAL GRDs	27.312	7,77	1,2144
-------------------	---------------	-------------	---------------

Calidad

Objetivos institucionales de calidad

Objetivo 1: Desplegar la seguridad del paciente en la organización	
1.1. Implantación de objetivos de seguridad del paciente en cada centro (Nº de objetivos establecidos)	26
1.2. Despliegue de los objetivos de seguridad del paciente en los servicios/unidades (% de servicios o unidades con al menos 2 objetivos de seguridad del paciente)	91%
1.3. Participación activa de directivos en reuniones o visitas a las unidades: "rondas de seguridad" (Nº de rondas de seguridad)	4
Objetivo 2: Impulsar prácticas seguras	
2.1. Prevención de las infecciones relacionadas con la atención sanitaria:	
Cumplimentación ENVIN	Sí
Densidad de incidencia de neumonía asociada a ventilación mecánica (NAV)	5,22
Densidad de incidencia de bacteriemias relacionadas con catéter venoso central (CVC)	4,67
2.2. Autoevaluación y planes de mejora de higiene de manos (Nº de planes de mejora implantados)	4
2.3. Utilización de la hoja de verificación quirúrgica (% de intervenciones quirúrgicas programadas en que se ha utilizado la lista de verificación quirúrgica)	76,8%
2.4. Implantación del sistema de identificación inequívoca de pacientes mediante pulseras en urgencias (% de pacientes con pulseras identificativas en el Servicio de Urgencias)	81,4%
Objetivo 3: Revisar y mejorar los resultados clave de la organización	
3.1.- Revisión del Observatorio de Resultados (Responsable nombrado e Informe de revisión)	Sí
Objetivo 4: Mejorar la calidad percibida	

4.1. Grado de satisfacción global de los usuarios con la atención recibida (% de pacientes satisfechos y muy satisfechos con el conjunto de la atención recibida en los segmentos estudiados)	88,63%
4.2. Implantación de acciones de mejora en las áreas priorizadas según encuesta de satisfacción 2015 (Nº de acciones implantadas)	5
4.3. Desarrollo de líneas de actuación del Comité de Calidad Percibida (Nº de líneas de actuación puestas en marcha)	4
Objetivo 5: Desarrollar la gestión de calidad	
5.1. Consolidación del Modelo EFQM (Nº de planes de acción implantados)	3
5.2. Desarrollo de actuaciones para la implantación, verificación y mantenimiento de sistemas de gestión ambiental	Sí
5.3. Monitorización de indicadores de gestión ambiental (Informe de monitorización)	Sí
Objetivo 6: Optimizar la atención al dolor	
6.1. Implantación en los servicios/unidades de las escalas de valoración del dolor (% de servicios clínicos o unidades que tienen implantadas escalas de valoración del dolor)	100%
6.2. Desarrollo de líneas de actuación Comités de Atención al Dolor (Nº de líneas de actuación puestas en marcha)	5

Comisiones clínicas

Nombre	Número integrantes	Número reuniones
ANTITABACO	17	4
CALIDAD PERCIBIDA Y HUMANIZACIÓN	36	26
CATÁSTROFES	25	5
CENTRAL DE CALIDAD	31	5
DOCENCIA	20	11
DOCUMENTACIÓN CLÍNICA	20	4
ÉTICA ASISTENCIAL	18	11
ÉTICA DE LA INVESTIGACIÓN	22	25
FARMACIA Y TERAPÉUTICA	20	9
FORMACIÓN CONTINUADA Y BIBLIOTECA	22	3
GARANTIA Y CONTROL DE CALIDAD EN RADIOTERAPIA	8	1
HOSPITAL SIN DOLOR	23	6
INFECCIONES, PROFILAXIS Y POLÍTICA ANTIBIOTICA	19	6
INVESTIGACIÓN	20	9
NUTRICIÓN	23	5
TECNOLOGÍA Y ADECUACIÓN DE MEDIOS DIAGNÓSTICOS	19	5
TEJIDOS, TUMORES Y MORTALIDAD	28	4
TRANSFUSIÓN	15	4
TRASPLANTES	27	4
HOSPITALARIA CONTRA LA VIOLENCIA	8	1
UNIDAD FUNCIONAL DE GESTIÓN DE RIESGOS	17	9

Otras actuaciones

Acreditaciones				
Alcance	Fase	Entidad acreditadora	Fecha acreditación	Vigencia acreditación
Laboratorio de Urgencias, Extracciones. Servicio de Análisis clínicos	Renovación	ENAC (ISO 15189:2007)	Mayo 2016	1,5 años
Laboratorio CORE. Servicio de Análisis clínicos	En proceso	ENAC (ISO 15189:2007)	-	-
Servicio de Anatomía Patológica	En proceso	ENAC (ISO 15189:2007)	-	-
Laboratorio de Ecocardiografía. Servicio de Cardiología	Renovación	Sociedad Europea de Ecocardiografía	Noviembre 2015	5 años
Centro colaborador para la atención de la Obesidad. Servicio de Endocrinología	Acreditado	Asociación Europea para el Estudio de la Obesidad	Noviembre 2016	3 años
Centro integrado de oncología y cuidados paliativos. Servicio de Oncología médica	Acreditado	Sociedad Europea de Oncología Médica - ESMO	Enero 2016	3 años

Acreditaciones				
Alcance	Fase	Entidad acreditadora	Fecha acreditación	Vigencia acreditación
Unidad especializada de tabaquismo. Servicio de Neumología	Acreditado	Sociedad Española de Neumología y Cirugía Torácica	Junio 2012	5 años
Unidad multidisciplinar de sueño de alta complejidad. Servicio de Neumología	Acreditado	Sociedad Española de Neumología y Cirugía Torácica	Junio 2014	5 años
Unidad especializada de asma de alta complejidad. Servicio de Neumología	Acreditado	Sociedad Española de Neumología y Cirugía Torácica	Junio 2015	5 años
Unidad multidisciplinar de enfermedades pulmonares intersticiales difusas. Servicio de Neumología	Acreditado	Sociedad Española de Neumología y Cirugía Torácica	Junio 2016	5 años
Unidad de ortogeriatría. Servicios de Geriatría y Traumatología	Acreditado	International Osteoporosis Foundation	Noviembre 2016	2 años
Banco de sangre. Servicio de Hematología	En proceso	Fundación CAT	-	-
Iniciativa para la Humanización de la Asistencia al Nacimiento y la Lactancia (IHAN)	En proceso	IHAN	-	-

Certificaciones					
Alcance	Norma	Fase	Empresa certificadora	Fecha certificado	Vigencia
Servicio de Microbiología	ISO 9001:2008	Renovación	SGS	Junio 2016	3 años
Servicio Análisis Clínicos	ISO 9001:2008	Renovación	AENOR	Julio 2015	3 años
Laboratorio de Hematología analítica	ISO 9001:2008	Renovación	AENOR	Octubre 2015	3 años
Unidad de Radiofarmacia	ISO 9001:2008	Renovación	SGS	Octubre 2015	3 años
Servicio de Medicina nuclear	ISO 9001:2015	Renovación	SGS	Junio 2016	3 años
Servicio de Farmacia hospitalaria	ISO 9001:2008	Renovación	Bureau Veritas Certification	Marzo 2016	3 años
Servicio de Radiofísica y Radioprotección	ISO 9001:2008	Renovación	SGS	Julio 2014	3 años

Certificaciones					
Alcance	Norma	Fase	Empresa certificadora	Fecha certificado	Vigencia
Instituto de Genética (INGEMM)	ISO 9001:2008	Renovación	AENOR	Octubre 2014	3 años
Servicio de Oncología radioterápica	ISO 9001:2008	Renovación	Bureau Veritas Certification	Junio 2016	3 años
Servicio de Radiodiagnóstico	ISO 9001-2008	Renovación	SGS	Diciembre 2016	3 años
Unidades de tratamiento del dolor – Comisión Hospital sin Dolor	ISO 9001:2008	Renovación	Bureau Veritas Certification	Marzo 2016	3 años
Instituto de investigación IdiPAZ	ISO 9001:2015	Renovación	Bureau Veritas Certification	Junio 2016	3 años
Servicio de Hostelería	ISO 9001:2015	Certificado	AENOR	Abril 2015	3 años
Servicio de Hostelería	ISO 22000:2005	Certificado	AENOR	Abril 2015	3 años
Servicio de Asuntos Generales	ISO 9001:2015	Certificado	AENOR	Mayo 2016	3 años
Todo el Hospital	ISO 14001:2004	Renovación	AENOR	Septiembre 2014	3 años
Todo el Hospital	IQNet SR-10:2015	Certificado	AENOR	Marzo 2015	3 años

Información y Atención al Paciente

Reclamaciones

	2015	2016	Δ	%Δ	% <= 30 días
RECLAMACIONES	2.265	2.575	310	13,69%	98,20%

Las vías de presentación de las reclamaciones escritas han sido:

- De forma presencial, en nuestros centros asistenciales: 1931 reclamaciones (75,14 %)
- Por vía Web: 512 reclamaciones (20,12 %)
- Reasignadas por otros centros del Servicio Madrileño de Salud e instituciones (Consejería, Ayuntamiento etc.) 131 reclamaciones (4,74 %).

De las 2574 reclamaciones tan solo en 203 de ellas (7,88%), se solicitaron Informes técnicos a los servicios reclamados para responder al reclamante, es decir, en 80 reclamaciones más que en el año 2015.

Las 2574 reclamaciones escritas, se encuentran contestadas y cerradas.

- Las reclamaciones contestadas en periodo igual o menor a 30 días fueron 2525 (98,09%)
- Las contestadas en más de 30 días, fueron 49 reclamaciones (el 1,91 %),
- La media de contestación de las reclamaciones ha sido de 16,1 días.

El número total de quejas verbales ha sido 9.494 habiendo disminuido un 18.4 % con respecto al año 2015.

Principales motivos de reclamación

MOTIVO	Nº	%	% ACUMULADO
Demora en consultas o pruebas diagnósticas	663	25,75%	25,75%
Citaciones	605	23,50%	49,24%
Disconformidad con la Asistencia	250	9,71%	58,95%
Retraso en la atención	169	6,56%	65,51%
Desacuerdo con Organización y Normas	160	6,21%	71,73%

ACCIONES DE MEJORA PUESTAS EN MARCHA

Atendiendo a los motivos de reclamaciones y frecuentación e impacto, se ponen en marcha las siguientes acciones de mejora, con el objetivo de alcanzar un mayor grado de satisfacción de los pacientes.

1. ACESIBILIDAD / CITAS

En el año 2016 tras una sugerencia para acceder al hospital se ha implementado la siguiente acción de mejora.

Acciones llevadas a cabo:

1.1. El Gabinete de Comunicación:

Se ha colgado en la Web un plano de situación.

1.2. El Servicio de Admisión:

Para la gestión de los cambios y anulación de citas, ha creado un sistema a través de la Web para gestionar el cambio o anulación de citas.

También se ha reflejado en la Web del Hospital el horario del Servicio Telefónico.

2. DESACUERDO CON ORGANIZACIÓN Y NORMAS-JUSTIFICANTES DE ASISTENCIA.

Acciones llevadas a cabo:

El Servicio de Atención al Paciente, Para adaptarnos a las Instrucciones de la Consejería en relación a la Información a familiares y acompañamiento a pacientes en el área de urgencias, se ha puesto en marcha un nuevo sistema de visitas y de información a familiares... Se ha elaborado un protocolo de actuación consensuado con todos los profesionales que intervienen en el Servicio de Urgencias, para acompañamiento e información en el área de urgencias.

El Servicio de Atención al Paciente e Informática. A pesar de haber realizado acciones de mejora a lo largo del 2013 y 2014, para evitar las reclamaciones por la emisión de justificante, se siguen produciendo. Por ello, se ha realizado un análisis de la casuística de los justificantes con el fin de implementar los modelos y que puedan disponer de ellos a través de la Intranet del Hospital.

El servicio de Informática ha incorporado al aplicativo los nuevos modelos de texto y subsanado algunas deficiencias del aplicativo.

Servicio de Atención al Paciente. Se ha diseñado un texto para los justificantes del servicio de neurofisiología, para los pacientes que tienen que permanecer ingresados para realizarles las pruebas.

Servicio de Atención al Paciente. Implantación de la figura del informador

Servicio de Atención al Paciente. Se ha publicitado el horario de atención Directa al público en los despachos de Atención al Paciente

3. TRATO

Dirección de Enfermería: Se han impartido cursos sobre calidad percibida al personal de Enfermería del área de urgencias

Otras actuaciones

El Servicio de Información, Atención al Paciente y Trabajo Social desempeña su labor con los pacientes ingresados y ambulantes atendidos tanto en los Hospitales que integran la Paz, como los Centros de Especialidades Periféricas y Centros de Salud Mental. De este Servicio también depende el Voluntariado, la biblioteca del Paciente y la Ciber-aula. Durante el año 2016 se han llevado a cabo las siguientes actividades:

Solicitudes de acceso a documentación clínica

El número total de solicitudes de acceso a documentación clínica, gestionadas a lo largo del año 2016, ha sido de 5116 un -2.8% con respecto al 2015, y su distribución por centros asistenciales es en el HULP-Cantoblanco 4296. Hospital Carlos III, 461 y en los Centros de especialidades de José Marvá y Peñagrande, 359.

Canalizaciones de pacientes a otros centros asistenciales dentro y fuera de la Comunidad autónoma para valoración, pruebas o tratamiento.

Se han gestionado en el año 2016, 621 canalizaciones, un 10,24 % menos que en el año 2015.

Otras

Los pacientes atendidos en el área de Trabajo Social tanto hospitalizados como ambulantes han sido 6.136.

Desde la biblioteca del paciente, se han prestado 2.370 libros a los pacientes durante su hospitalización.

Con nuestro Hospital colaboran más de 499 voluntarios de diversas entidades y asociaciones y desarrollan diferentes actividades de ocio y acompañamiento a pacientes

Agradecimientos

El número de Agradecimientos durante el año 2016 ha sido de 521. De los 521 agradecimientos, 435 (83.1%) los pacientes lo presentaron de forma presencial en nuestros centros asistenciales. Por vía Web, 85 (16.3 %) y reasignados desde otros centros 3 (0.6%).

Continuidad Asistencial

Consultas y pruebas solicitadas y realizadas para Atención

Primaria

ESPECIALIDAD	Primeras Consultas	Solicitadas por A.P.	%	Realizadas para A.P.	%
Alergia	6.961	5.068	72,81%	3.970	57,03%
Cardiología	7.361	5.536	75,21%	4.676	63,52%
Dermatología	24.124	23.760	98,49%	17.502	72,55%
Digestivo	11.728	8.163	69,60%	6.551	55,86%
Endocrinología	7.595	3.735	49,18%	3.329	43,83%
Geriatría	700	514	73,43%	362	51,71%
Hematología	6.554	2.924	44,61%	2.176	33,20%
M. Interna	14.688	2.619	17,83%	2.224	15,14%
Nefrología	999	577	57,76%	354	35,44%
Neumología	6.007	3.358	55,90%	2.265	37,71%
Neurología	13.003	7.015	53,95%	5.889	45,29%
Oncología	4.294	37	0,86%	34	0,79%
Psiquiatría	8.041	7.756	96,46%	4.593	57,12%
Rehabilitación	12.899	3.649	28,29%	2.726	21,13%
Reumatología	4.864	3.247	66,76%	2.614	53,74%
Otras Médicas	4.172	291	6,98%	169	4,05%
TOTAL ÁREA MÉDICA	133.990	78.249	58,40%	59.434	44,36%
C. General	9.533	5.386	56,50%	4.719	49,50%
Urología	9.639	7.169	74,37%	6.964	72,25%
Traumatología	25.373	19.847	78,22%	14.582	57,47%
ORL	10.078	11.102	110,16%	7.255	71,99%
Oftalmología	23.531	20.051	85,21%	16.339	69,44%
Ginecología	21.040	16.416	78,02%	13.312	63,27%
C. Cardíaca	662	1	0,15%	3	0,45%
C. Infantil	15.064	2.915	19,35%	2.435	16,16%
C. Máxilofacial	6.212	6.976	112,30%	4.884	78,62%
Estomatología	0	0		0	
C. Plástica	5.510	1.494	27,11%	1.342	24,36%
C. Torácica	363	3	0,83%	3	0,83%
Neurocirugía	2.068	579	28,00%	367	17,75%
C. Vascular	4.125	3.485	84,48%	2.865	69,45%
Anestesia	18.926	15	0,08%	20	0,11%
Otras Quirúrgicas	0	0		0	
TOTAL AREA QUIRURGICA	152.124	95.439	62,74%	75.090	49,36%
TOTAL AREA PEDIATRICA	19.883	8.816	44,34%	6.303	31,70%
TOTAL AREA OBSTÉTRICA	7.074	4.078	57,65%	3.470	49,05%
TOTAL	313.071	186.582	59,60%	144.297	46,09%

Técnicas Dx y Terapéuticas Continuidad Asistencial

Técnica	Act. Propia + Concertada	Solicitadas por A.P.	%	Realizadas para A.P.	%
Radiología convencional	250.230	53.052	21,20%	48.550	19,40%
Ecografías	64.832	15.298	23,60%	8.607	13,28%
Endoscopias digestivo	16.658	4.004	24,04%	2.390	14,35%
Broncoscopias	1.423	0		0	
Mamografías	15.095	1.658	10,98%	1.289	8,54%
TAC	45.079	14	0,03%	12	0,03%
RMN	25.677	0		0	
Gammagrafías	9.181	11	0,12%	8	0,09%
Radiología intervencionista	5.150	57	1,11%	123	2,39%
PET	2.947	0		0	
Hemodinámica (Dx y Terap.)	2.460	0		0	

Variación interanual de solicitudes desde Atención Primaria

ESPECIALIDAD	Solicitadas 2015	Solicitadas 2016	% Variación 2016 / 2015
Alergia	5.064	5.068	0,08%
Cardiología	5.992	5.536	-7,61%
Dermatología	24.142	23.760	-1,58%
Digestivo	8.014	8.163	1,86%
Endocrinología	3.519	3.735	6,14%
Geriatría	504	514	1,98%
Hematología	2.873	2.924	1,78%
M. Interna	2.501	2.619	4,72%
Nefrología	535	577	7,85%
Neumología	3.081	3.358	8,99%
Neurología	7.094	7.015	-1,11%
Oncología	39	37	-5,13%
Psiquiatría	7.539	7.756	2,88%
Rehabilitación	3.356	3.649	8,73%
Reumatología	3.423	3.247	-5,14%
Otras Médicas	267	291	8,99%
TOTAL ÁREA MÉDICA	77.943	78.249	0,39%
C. General	5.020	5.386	7,29%
Urología	6.658	7.169	7,67%
Traumatología	19.790	19.847	0,29%
ORL	11.004	11.102	0,89%
Oftalmología	22.608	20.051	-11,31%
Ginecología	15.648	16.416	4,91%
C. Cardíaca	2	1	-50,00%
C. Infantil	2.874	2.915	1,43%
C. Máxilofacial	6.907	6.976	1,00%
Estomatología	0	0	
C. Plástica	1.315	1.494	13,61%
C. Torácica	2	3	50,00%
Neurocirugía	497	579	16,50%
C. Vascular	3.499	3.485	-0,40%
Anestesia	37	15	-59,46%
Otras Quirúrgicas	0	0	
TOTAL AREA QUIRURGICA	95.861	95.439	-0,44%
TOTAL AREA PEDIATRICA	8.547	8.816	3,15%
TOTAL AREA OBSTÉTRICA	4.060	4.078	0,44%
TOTAL	186.411	186.582	0,09%

Consultas solicitadas como consecuencia de la Libre Elección

ESPECIALIDAD	Primeras Consultas Solicitadas AP	Número citas ENTRANTES Libre Elección	% sobre Primeras Consultas Solicitadas AP	Número citas SALIENTES Libre Elección
Alergia	5.068	876	17,28%	951
Cardiología	5.536	337	6,09%	1.062
Dermatología	23.760	848	3,57%	2.485
Digestivo	8.163	580	7,11%	1.024
Endocrinología	3.735	440	11,78%	433
Geriatría	514	0		0
Hematología	2.924	40	1,37%	167
M. Interna	2.619	282	10,77%	206
Nefrología	577	106	18,37%	127
Neumología	3.358	141	4,20%	1.282
Neurología	7.015	683	9,74%	1.151
Oncología	37	0		0
Psiquiatría	7.756	0		0
Rehabilitación	3.649	150	4,11%	1.220
Reumatología	3.247	207	6,38%	500
Otras Médicas	291	0		0
TOTAL ÁREA MÉDICA	78.249	4.690	5,99%	10.608
C. General	5.386	197	3,66%	1.602
Urología	7.169	740	10,32%	741
Traumatología	19.847	1.432	7,22%	4.482
ORL	11.102	372	3,35%	2.962
Oftalmología	20.051	462	2,30%	3.485
Ginecología	16.416	955	5,82%	1.965
C. Cardíaca	1	0		0
C. Infantil	2.915	181	6,21%	421
C. Máxilofacial	6.976	206	2,95%	1.762
Estomatología	0	0		0
C. Plástica	1.494	0		0
C. Torácica	3	0		0
Neurocirugía	579	21	3,63%	135
C. Vascular	3.485	103	2,96%	552
Anestesia	15	0		0
Otras Quirúrgicas	0	0		0
TOTAL AREA QUIRURGICA	95.439	4.669	4,89%	18.107
TOTAL AREA PEDIATRICA	8.816	359	4,07%	70
TOTAL AREA OBSTÉTRICA	4.078	460	11,28%	145
TOTAL	186.582	10.178	5,45%	28.930

Docencia y formación continuada

Docencia

- Facultades y escuelas a las que se imparte enseñanza y número de alumnos

Los alumnos de la Facultad de Medicina de la Universidad Autónoma de Madrid que han realizado prácticas en el Hospital Universitario La Paz, durante el curso académico 2016/17, asciende a 202: 63 de 4º, 66 de 5º y 73 de 6º.

Universidades y alumnos de otras titulaciones en Ciencias de la Salud:

UNIVERSIDAD	Titulaciones en Ciencias de la Salud					Total
	Biología	Bioquímica	Nutrición	Psicología	Bioingeniería	
Universidad Autónoma de Madrid	28	1	6			35
Universidad Politécnica de Madrid					16	16
Universidad Complutense de Madrid	1	1	2	1		5
Universidad Rey Juan Carlos	3		1			4
Universidad Autónoma de Barcelona	2					2
Universidad Católica Murcia			1			1
Universidad Francisco de Vitoria				1		1
Universidad de Alcalá de Henares			1			1
Total	34	2	11	2	16	65

Docencia de Enfermería:

- Escuela Universitaria de Fisioterapia LA SALLE (UAM)
- Escuela Universitaria de Fisioterapia ONCE (UAM)
- Escuela Universitaria de Terapia Ocupacional LA SALLE (UAM)
- Universidad de Enfermería Alfonso X El Sabio
- Universidad de Enfermería Autónoma de Madrid - Cruz Roja
- Universidad de Enfermería Autónoma de Madrid - Fac. Medicina
- Universidad de Enfermería Pontificia de Comillas (San Juan de Dios)
- Universidad de Enfermería Pontificia de Salamanca (Salus Infirmorum)
- Universidad de Fisioterapia Antonio Nebrija
- Universidad de Fisioterapia Pontificia de Comillas (San Juan de Dios)
- CFP María Inmaculada
- IES AL-SATT
- IES CEEP
- IES Claudio Galeno
- IES Juan de Mairena
- IES Las Musas

- IES Moratalaz
 - IES Prado de Sto. Domingo
 - IES San Miguel
 - IES Valdemilanos
 - IES Camino Real
- Formación de especialistas sanitarios: número de residentes por año durante 2016

	MIR/FIR/BIR/QIR/PIR/EIR
R1	170
R2	167
R3	152
R4	145
R5	29
Total	663

Formación Continuada

Cursos/Jornadas/Sesiones/ Talleres	Número Horas	Número Asistentes
DIVISIÓN DE ENFERMERÍA		
Cursos		
El trato es tratamiento; Habilidades prácticas Ed. 01	6	20
El trato es tratamiento; Habilidades prácticas Ed. 02	6	24
El trato es tratamiento; Habilidades prácticas Ed. 03	6	25
El trato es tratamiento; Habilidades prácticas Ed. 04	6	21
El trato es tratamiento; Habilidades prácticas Ed. 05	6	19
El trato es tratamiento; Habilidades prácticas Ed. 06	6	17
El trato es tratamiento; Habilidades prácticas Ed. 07	6	16
El trato es tratamiento; Habilidades prácticas Ed. 08	6	17
El trato es tratamiento; Habilidades prácticas Ed. 09	6	15
El trato es tratamiento; Habilidades para el formador especializado Ed. 01	20	20
Desarrollo de habilidades para el formador sanitario (Mixta) Ed 01	40	16
Soporte vital básico instrumentalizado Ed. 01	6	24
Soporte vital básico. Ed. 01	6	18
Soporte vital pediátrico. Ed. 01	6	27
Soporte vital avanzado Ed. 01	42	24
Trabajando entre emociones Ed 01	6	23
Claves para fomentar la adhesión terapéutica en el paciente crónico. Ed 01	15	25
Fomento de la lactancia materna. Ed. 01	18	35
Gestión de Calidad. Integración del Sistema de Gestión de Calidad en la actividad diaria. Aplicación e interpretación de resultados. Ed 01	15	21
Mejora de la calidad percibida. Ed 11	6	27
Seguridad del paciente en el proceso transfusional. 01	6	20
Seguridad del paciente. Casos prácticos sobre	10	30

responsabilidad de los profesionales Ed. 01		
El tutor en las prácticas clínicas de ciclos formativos. Ed. 01	18	31
Soporte vital básico instrumentalizado Ed. 02	6	27
Soporte vital básico. Ed. 02	6	25
Soporte vital pediátrico. Ed. 02	6	23
Trabajando entre emociones Ed 02	6	30
Claves para fomentar la adhesión terapéutica en el paciente crónico. Ed 02	15	19
El tutor de grado: estrategias reflexivas. Ed 01	10	22
Búsquedas bibliográficas en ciencias de la salud. Herramientas para la lectura crítica Ed.01	6	11
Metodología de cuidados Ed. 01	6	21
Metodología enfermera NANDA-NIC-NOC Ed 01	12	22
Informe de Cuidados de Enfermería. Ed. 01	6	10
Lenguaje de las Heridas....Ed. 01	6	29
Cuidados básicos al paciente TCAES. Ed. 01	6	14
Metodología Enfermera. Herramienta Infor. Ed. 01	6	14
Diseños y Metodología de Investigación. Ed. 01	6	23
Cuidados de enfermería. Compromiso Vital Ed. 01	6	22
Cuidados enfermería. La familia.... Ed. 01	6	21
Cuidados enfermería. Congénitas-Crónicas Ed. 01	6	18
Programa de actualización cuidados intensivos Ed. 01	18	25
Programa de actualización cuidados intensivos Ed. 02	18	28
Búsquedas bibliográficas Ed. 06	6	10
Movilización y seguridad del paciente Ed. 01	6	16
Informe de Cuidados de Enfermería. Ed. 03	6	14
Cuidados de enfermería. Patologías agudas... Ed. 01	6	18
Inmovilización Terapéutica Pac. Agitado Ed. 01	3	19
Inmovilización Terapéutica Pac. Agitado Ed. 02	3	19
Inmovilización Terapéutica Pac. Agitado Ed. 03	3	20
Inmovilización Terapéutica Pac. Agitado Ed. 04	3	23
Soporte vital básico. Ed. 03	6	8
Movilización y seguridad del paciente Ed. 03	6	22
Soporte vital básico Instrumentalizada. Ed. 03	6	18
Programa de Actualización en Microbiología Ed. 6	15	30
Cuidados básicos al paciente TCAES. Ed. 04	6	13
Metodología Enfermera. Herramienta Infor. Ed. 02	6	9
Lenguaje de las Heridas....Ed. 02	6	21
Riesgo de Agitación de un Paciente Ed. 01	6	25
Riesgo de Agitación de un Paciente Ed. 02	6	26
Cuidados TCAES Críticos Ed. 11	15	7
Cuidados TCAES en Neonatología Ed. 10	14	4
Cuidados de enfermería en el Neonato DUES Ed 01	61	22
Seguridad en Neonatología Ed. 01	3	72
Punción Acceso Venoso Hemodiálisis Ed. 01	11	20
Seguridad del paciente: Bacteriemia Zero Ed. 01	3,5	42
Seguridad del paciente: Bacteriemia Zero Ed. 02	3,5	41
Seguridad del paciente: Bacteriemia Zero Ed. 03	3,5	45
Seguridad del paciente: Bacteriemia Zero Ed. 04	3,5	32
Seguridad del paciente: Bacteriemia Zero Ed. 06	3,5	41
Seguridad del paciente: Bacteriemia Zero Ed. 07	3,5	31
Cuidados de Enfermería Pediátrica: Aspectos básicos de las intervenciones enfermeras. Ed. 01	13	32
Unidad de Aislamiento Alto Nivel Ed. 01	117	27
Vendaje Multicapa	2	41

Jornadas		
VII Jornada de Divulgación Científica Ed. 07	6	317
Jornada Encuentro Neonatal Ed. 01	5	207
Jornada Debate ANDE Ed. 01	5	274
Talleres		
Manejo de Dispositivos de Inhalación Ed. 01	5	24
Suministros Contratación y Gestión Económica	5	14
Prevención y Protección de los Trabajadores ante agentes biológicos en el ámbito sanitario Ed. 01	1,5	34
Prevención y Protección de los Trabajadores ante agentes biológicos en el ámbito sanitario Ed. 02	1,5	33
DIVISIÓN DE GESTIÓN		
Cursos		
Curso Ilog básico	10	18
Curso Ilog intermedio	10	19
Curso Ilog avanzado	10	15
Formación de formadores celadores urgencias y área	5	30
Movilización y seguridad del paciente	6	25
Trabajo en equipo inmovilización terapéutica-mañá	3	15
Trabajo en equipo inmovilización terapéutica-tarde	3	15
Excel básico - edición 1	25	12
Correo electrónico - edición 1	25	12
Access básico	25	12
Reanimación cardiopulmonar básica - ed.1	3	23
Herramientas para la mejora de la calidad percibida	10	31
Escuela de espalda (movilización manual de cargas)	6	25
Excel básico - edición 2	25	12
Correo electrónico - edición 2	25	12
Excel avanzado - edición 1	25	12
Manejo de canales de comunicación	10	32
Excel avanzado - edición 2	25	12
Correo electrónico - edición 2	25	12
Movilización y seguridad del paciente	6	25
Gestión de quejas y sugerencias	10	30
Resolución de conflictos y téc. de negociación	20	30
Escuela de espalda (pantallas de visualización de	6	25
Curso Ley 39/15 de procedimiento administrativo	10	20
Regulación emocional basada en mindfulness rem 1	10	35
Reanimación cardiopulmonar básica - ed.2	3	30
Movilización y seguridad del paciente	6	25
Gestión por competencias. Ed 3	15	23
Producción en cocina: enfermedades transmisión	10	34
Diseño de un sistema de gestión por competencias	20	30
Técnicas de limpieza y planes de desinfección	10	31
Excel avanzado - edición 3	25	12
Access avanzado	25	12
Word avanzado	25	12
Regulación emocional basada en mindfulness rem2	10	32
Herramientas para la mejora de la calidad	10	34
Gestión por competencias Ed. 1	15	25
Gestión por competencias. Ed 2	15	26
Trabajo en equipo ante el riesgo de agitación	6	20
Trabajo en equipo ante el riesgo de agitación	6	21

Diseño de un sistema de gestión por competencias en el sector sanitario: aspectos prácticos y de implantación en el área de enfermería	20	25
Diseño de un sistema de gestión por competencias en el sector sanitario: aspectos prácticos y de implantación	15	24
Conceptos y herramientas de la gestión por competencias en el sector sanitario: edición 1	20	26
Conceptos y herramientas de la gestión por competencias en el sector sanitario: edición 2	20	25
Conceptos y herramientas de la gestión por competencias en el sector sanitario: edición 3	20	24
Jornadas		
Primer encuentro nacional de Radiólogas	6	73
Primer encuentro nacional de Radiólogas-Ponentes	6	33
Jornada sobre protección de datos en el ámbito sanitario: la seguridad de la persona como seguridad del paciente	6	125
Talleres		
Taller mindfulness en emergencias y catástrofes	8	40
Gestión ambiental y de residuos en el HULP- ed. 1	2	20
Gestión ambiental y de residuos en el HULP- ed. 2	2	18
Gestión ambiental y de residuos en el HULP- ed. 3	2	15
DIVISIÓN MÉDICA		
Cursos		
Análisis de Datos en Investigación Biomédica: Métodos Estadísticos Básicos	18	17
Análisis de Datos en Investigación Biomédica: Métodos Estadísticos Avanzados	18	16
Lectura sistemática de la plaza de tórax. Ed. 07	20	39
Aplicación clínica de la bioética	15	55
Asesoramiento jurídico a los profesionales sanitarios	12	23
Comunicación y escritura científica en ciencias de la salud. Ed. 06	10	15
Ecografía digestiva. Avances diagnóstico-terapéuticos. Ed. 03	20	65
Ecografía en Obstetricia y Ginecología	10	28
Búsqueda de Evidencias y Lectura Crítica de Estudios de Investigación Cuantitativa y Cualitativa. Ed 05	20	7
FAM. Manejo práctico de la Fibrilación Auricular. Ed.03	19	144
Manejo del dolor Músculo-Esquelético. Ed.07	8	125
Avances en trasplante hepático infantil	12	7
Regulación emocional en la relación terapeuta-paciente Ed. 09	10	16
Técnicas quirúrgicas oculoplásticas en cadáveres: Cirugía palpebral. Ed.04	11	27
Laparoscopia ginecológica avanzada en cadáveres	17	16
Curso de Orto-Geriatria. Ed.08	8	18
Actualización en patología del suelo pélvico. Ed. 09	11	228
Puesta al día en asma de control difícil. Ed. 04	7	48
Casos clínicos interactivos en infectología pediátrica. Ed. 01	3	156
Curso de simulación en técnicas de depuración extrarrenal continua. Ed. 01	6	25
Formación en el plan de catástrofes y autoprotección. Ed. 04	15	41
Evaluación y tratamiento disciplinar de la disfagia. Ed. 01	15	104

La máquina de anestesia. El punto de vista del constructor	10	19
IV Curso de laparoscopia ginecológica avanzada en cadáveres	17	16
Microcirugía experimental y colgajos microvasculares en rata	36	10
Curso de asistencia inicial al trauma pediátrico	62	20
Curso de sedoanalgesia en urgencias pediátricas	15	30
III Curso internacional de actualización de la parálisis facial	21,5	168
Programa de formación en medicina intensiva	30	31
Técnicas complejas en implantología. Manejo de tejidos blandos e injertos óseos en cadáver	14,2	20
Curso teórico-práctico de vigilancia de infecciones nosocomiales (metodología EPINE) y evaluación de uso de antimicrobianos a nivel hospitalario	20	37
Parálisis braquial neonatal: un reto para el equipo multidisciplinar	13	186
Cefaleas primarias. Migrañas y cefaleas paroxísticas	28	18
Trastornos neurológicos y su relación con el sueño	15	32
Alteraciones neurológicas en el niño con cardiopatía. Retos de convivencia entre corazón y cerebro.	9	16
Formación sanitaria especializada: el tutor de residentes. Ed. 01	3	30
Formación Sanitaria Especializada: el tutor de residentes. Ed. 02	3	35
Jornadas		
Jornada Día Mundial sin tabaco. Tabaco y Epoc.	4	24
V Jornada de enfermedades tropicales pediátricas	6	124
Jornada de medicina del viajero y vacunación internacional. Ed.04	7	88
Primera jornada de cáncer ginecológico. Más allá del tratamiento. Ed. 01	15	154
Jornada con el experto: endoscopia de base craneal y estudio de sustancia blanca	8	79
Talleres		
Taller de electrocardiografía pediátrica	6	35
Curso de Reanimación Cardiopulmonar Básica Pediátrica Instrumentalizada	6	224

SESIONES CLÍNICAS GENERALES		
ÁREA/SERVICIO	TÍTULO	FECHA
Anatomoclínica Hematología	Varón con antecedentes de Linfoma de Hodgkin y trasplante autólogo de M.O., que ingresa por pancitopenia	13/01/2016
Centrales Medicina Preventiva	Prevalencia de Infección Nosocomial en el Hospital La Paz - Carlos III - Cantoblanco. Resultados del estudio EPINE	20/01/2016
Anatomoclínica S. Medicina Interna	Varón de 81 años con masa mediastínica y disnea	27/01/2016
Calidad	Trabajando por un Hospital sin Dolor: compartiendo experiencias	03/02/2016
Médica	Enfermedad por virus de Zika	10/02/2016
Centrales Radiofísica Hospitalaria	¿Qué dosis reciben nuestros pacientes con las exploraciones radiológicas? ¿Podríamos minimizarlas?	17/02/2016
Anatomoclínica M. Interna y Endocrinología	Mujer de 42 años con disnea progresiva y ensanchamiento mediastínico	24/02/2016
Infantil	Programa de donación en asistolia en trasplante pediátrico	02/03/2016
Médica Reumatología	La ecografía en el diagnóstico de gota	09/03/2016
Anatomoclínica Hematología	Mujer de 37 años con linfoma NKT e insuficiencia respiratoria	16/03/2016
Calidad Comité De Protección De Datos Personales	Seguridad de datos de carácter personal. Riesgos para los pacientes. Riesgos para los profesionales	30/03/2016
Médica S. Rehabilitación	Tratamiento Rehabilitador en la E.L.A. Abordaje Multidisciplinar A propósito de un caso	06/04/2016
Cirugía C. Torácica	Obtención de muestras para diagnóstico molecular en el carcinoma broncogénico	13/04/2016
Anatomoclínica Nefrología	Insuficiencia renal crónica, ¿reversible? : algo absurdo	20/04/2016
Infantil	Nuevos calendarios vacunales. Poblaciones pediátricas especiales y protección del adulto joven	27/04/2016
Médica Medicina Intensiva y Nefrología	Hiponatremia en el paciente crítico	04/05/2016
Anatomoclínica S. Urgencias	Varón 58 años dolor torácico e hipotensión arterial	11/05/2016
Calidad Comisión De Calidad Percibida y Humanización	Buenas prácticas de Humanización de la Asistencia Sanitaria en el Hospital Universitario La Paz	18/05/2016
Cirugía	La radioembolización con microsferas de Ytrio-90 en el tratamiento de los tumores hepáticos (primarios, secundarios)	25/05/2016
Médica Psiquiatría	Imagen corporal: Una perspectiva multidisciplinar e integradora. El caso de los Trastornos de la Conducta Alimentaria	01/06/2016

Anatomoclínica Neurología y Neumología	Varón 63 años con antecedentes de ELA con disnea	08/06/2016
Maternal	Abordaje multidisciplinar y tratamiento a medida del cáncer de mama	15/06/2016
Médica Digestivo	Patología perianal en la enfermedad de Crohn: abordaje multidisciplinar.	22/06/2016
Anatomoclínica Medicina Interna Dermatología	Mujer 31 años diagnosticada de sarcoidosis hace 10 años con lesiones cutáneas papulosas y esplenomegalia	29/06/2016
Médica Neumología	Retos de la nueva medicina: grandes bases y protección de datos	14/09/2016
Calidad	Sesión Clínica de la Dirección de Gestión. "Mejorando juntos la calidad asistencial de una forma socialmente responsable"	21/09/2016
Cirugía / Centrales	Sesión Clínica de la Comisión de Infecciones, Profilaxis y Política Antibiótica. "Actualización del Protocolo de Profilaxis Antibiótica en Cirugía"	28/09/2016
Anatomoclínica	Mujer de 78 años, antecedentes de hidatidosis hepática hace 20 años que ingresa por disnea	05/10/2016
Infantil / Maternidad	Requerimientos de vitamina D. ¿Tenemos todos niveles bajos?	19/10/2016
Médica Alergología	Diagnóstico y manejo de la anafilaxia	26/10/2016
Anatomoclínica	Varón de 77 años, con deterioro cognitivo crónico progresivo, bradicinesia e inestabilidad postural.	02/11/2016
Calidad	Uso Racional de Medicamentos: hipolipemiantes	16/11/2016
Médica Cardiología	Cáncer y corazón. Necesidad de equipos multidisciplinarios	23/11/2016
Anatomoclínica Neurología y Neumología	Varón 63 años con antecedentes de ELA con disnea	30/11/2016
Anatomoclínica	Varón de 61 años con hipertensión pulmonar asociada a conectivopatía	14/12/2016
Infantil / Maternal Obstetricia	Epidermolisis bullosa y embarazo	21/12/2016

Investigación

La actividad investigadora de los profesionales del Hospital Universitario La Paz se incluye desde el año 2009 dentro del Instituto de Investigación Sanitaria IdiPAZ.

El Instituto de Investigación Sanitaria del Hospital Universitario La Paz (IdiPAZ) se concibe como un espacio de investigación biomédica fruto de la relación entre el Hospital Universitario La Paz (HULP), la Universidad Autónoma de Madrid (UAM) y la Fundación para la Investigación Biomédica del Hospital Universitario La Paz (FIBHULP).

Desde su constitución formal el 15 de diciembre de 2009, IdiPAZ es una institución acreditada por el Instituto de Salud Carlos III (ISCIII), y ha sido reacreditado (mayo de 2015), durante un periodo de cinco años.

La estructura científica de IdiPAZ incluye 52 grupos de investigación distribuidos en función de tres categorías (grupos constituidos, grupos consolidados y grupos excelentes), aunque también se puede pertenecer a IdiPAZ como clínico asociado. Todos ellos centran su actividad en seis áreas estratégicas:

- Área de Neurociencias
- Área de Cardiovascular
- Área de Enfermedades Infecciosas e Inmunidad
- Área de Patologías de Grandes Sistemas
- Área de Cáncer y Genética Molecular Humana
- Área de Cirugía, Transplantes y Tecnologías para la Salud

IdiPAZ trabaja para constituirse como un referente en la investigación biomédica traslacional, nacional e internacional, fomentando la investigación de calidad a nivel básico, clínico, epidemiológico y de servicios para la salud. Además, nuestro Instituto está encaminado a favorecer y desarrollar programas y proyectos de investigación o formación de investigadores, con especial atención de la formación científica de profesionales en metodología de la investigación y de las necesidades del ámbito de Atención Primaria.

Como Instituto de Investigación Sanitaria acreditado, el IdiPAZ está participando en la "Estrategia española para la participación en infraestructuras científicas y organismos internacionales" promovida por el Gobierno español en su documento "Construyendo la ciencia del siglo XXI". Esta estrategia se basa en la hoja de ruta ESFRI - European Strategy Forum on Research Infrastructures promovida por la Unión Europea para actuar como incubador y catalizador de iniciativas relativas a instalaciones científicas.

Dentro de esta estrategia europea, el IdiPAZ participa en:

- ECRIN – Red Europea de Infraestructura de Investigación Clínica para Ensayos Clínicos y Bioterapia.
- EATRIS – Infraestructura Europea de Investigación Avanzada sobre Traslación en Medicina.
- BBMRI – Infraestructura de Biobancos y Recursos Biomoleculares para la Investigación.

La información sobre IdiPAZ se puede obtener a través de la página web:
<http://www.idipaz.es/>

Proyectos de investigación

A los Proyectos de Investigación en 2016 del H. U. La Paz se puede acceder a través de la página web de IdiPAZ mediante los siguientes enlaces:

- Proyectos de financiación pública:
<http://www.idipaz.es/PaginaDinamica.aspx?IdPag=176&Lang=ES>
- Proyectos de financiación privada:
<http://www.idipaz.es/PaginaDinamica.aspx?IdPag=177&Lang=ES>
- Ensayos clínicos firmados
<http://www.idipaz.es/PaginaDinamica.aspx?IdPag=178&Lang=ES>

Publicaciones científicas

A los informes bibliométricos sobre las publicaciones de IdiPAZ se puede acceder mediante el siguiente enlace de la página web de IdiPAZ:

<http://www.idipaz.es/PaginaDinamica.aspx?IdPag=179&Lang=ES>

En 2016 se publicaron **804 documentos científicos**, de los que 625 fueron artículos originales, con un **Factor de Impacto total de 3556,96** (media de 4,42). Del total de publicaciones, 365 (45,39%) eran de revistas del primer cuartil, con 128 (15,92%) del primer decil (Estos datos son provisionales pues los definitivos se podrán consultar en la publicación de la Memoria Científica de IdiPAZ 2016).

Nº Documentos	Tipo de documento	FI	1º Cuartil	1º Decil
625	Artículos	2850,013	289	102
61	Cartas	298,058	25	10
16	Correcciones	96,604	12	4
35	Editoriales	97,979	10	3
67	Revisiones	214,307	29	9
	FI Originales	2850,013		
	FI Total	3556,961		

Gestión económica

Obligaciones reconocidas

	2015	2016
1. GASTOS DE PERSONAL	297.038.582,90	298.432.475,66
2. GTOS. COR. EN B. Y SERV.	212.216.217,75	252.044.207,18
6. INVERSIONES REALES	678.561,93	1.457.876,36
8. ACTIVOS FINANCIEROS	205.085,98	204.539,66
TOTAL	510.138.448,56	552.139.098,86

Farmacia

COMPRAS	AÑO 2016	% INC 2016/2015
Total adquisiciones directas	123.474.456	-12,84%
ANTIVIRALES	28.519.965	-44,83%
FACTORES COAGULACION	25.307.833	4,10%
INMUNOSUPRESORES	14.436.156	15,72%
ONCOLOGICOS ANTICUERPOS MONOCLONALES	7.642.733	16,37%
ONCOLOGICOS INH. PROTEINKINASA	5.529.459	11,18%

Indicadores Farmacoterapéuticos

Indicadores de Utilización de Medicamentos	
Coste medio por paciente VIH adulto	6.671
Coste biológicos en AR	6.471
Coste biológicos en ESART	7.339
Coste biológicos en ARPS	7.164
Coste biológicos en PSO	8.514
Coste biológicos en EII	9.078
Indicadores de Continuidad Asistencial	
% DDD ARA II+Aliskiren/SRA	42,32%
% DDD Omeprazol/Total IBP	67,24%
% EFG receta	27,03%
Pacientes en tratamiento con estatinas de elección	70,39%
% Secretagogos < 70 años	12,48%

AR: artritis reumatoide; ARPS: Artritis psoriásica; PSO: psoriasis; ESART: espondiloartropatías; EII: enfermedad inflamatoria intestinal

Otras actividades del hospital

PREMIOS

15/04/2016

[La Paz recibe el Premio Excelentia a la Cultura por su programa de Musicoterapia.](#) El hospital ha sido galardonado con el Premio *Excelentia* a la Cultura en la categoría Acción Social, por el programa de musicoterapia que se desarrolla desde 2003 dentro del plan de humanización. La Fundación Excelentia desarrolla sus actividades en el campo de la cultura y la promoción de la música clásica. Esta es la segunda edición de sus premios que van dirigidos a personas, empresas e instituciones comprometidas con la cultura.

04/05/2016

[Pacientes y profesionales eligen a La Paz como el hospital con mejor reputación.](#) Acredita al Hospital Universitario La Paz de Madrid como el hospital con mejor reputación de la sanidad española. En el acto, José María Sansegundo, consejero delegado de Merco, la empresa encargada de realizar el Monitor de Reputación Sanitaria, ha entregado los diplomas a los nueve servicios mejor valorados del hospital.

7/05/2016

[Sociedad española Inmunología](#)

Premio otorgado al mejor póster a Fernando Corvillo de la Unidad de Inmunología.

13/05/2016

[II Concurso Nacional de Cocina](#)

Premio otorgado por la Asociación Española de Hostelería Hospitalaria a los cocineros de La Paz Jorge Martínez Gomez y Jesus Blasco Perez.

24/05/2016

[European Human Genetics Conference 2016 Poster Award](#)

Lara Rodríguez-Laguna de la Sección de Malformaciones Vasculares del Instituto de Genética Médica y Molecular (INGEMM) recibió uno de los 5 premios a mejor poster del Congreso Europeo de Genética Humana, celebrado en Barcelona del 21 al 24 de mayo de 2016, por el trabajo titulado "*Genetic and genomic analysis in patients affected by Gorham-Stout disease and general lymphatic anomalies*".

3/06/2016

[Premio al Mejor trabajo de la Revista Electrónica ACIRCAL](#) de la Asociación de Cirujanos de Castilla y León Jacobo Trébol López facultativo del Servicio de Cirugía General.

09/06/2016

[Sanidad distingue a 7 hospitales por su labor frente al tabaquismo con la Credencial Oro.](#) La directora general de Salud Pública de la Consejería de Sanidad, Yolanda Fuentes, ha presidido hoy en el Hospital Universitario de Torrejón, junto al gerente del centro, Ignacio Martínez Jover, el acto de entrega de la *XI edición de las acreditaciones del programa europeo Red de Hospitales Sin Humo*, en el que 7 hospitales del Servicio Madrileño de Salud han sido reconocidos por implicación frente al tabaquismo.

15/06/2016

[Mejor comunicación oral de la Sociedad Iberoamericana de Enfermedades Cerebrovasculares SIECV-IASO](#) a María Alonso de Leciñana Cases, del Servicio de Neurología, por una comunicación sobre Eficacia y seguridad de la trombolectomía mecánica primaria en pacientes con contraindicaciones médicas para trombólisis.

10/2016

[VIII Premio AEFA a la Calidad e Innovación](#)

Premio otorgado por la Asociación Española de Farmacéuticos Analistas (AEFA) por Gestión de un sistema de redes de Point-of-Care Testing en un hospital de tercer nivel: Gasometría, Glucemia capilar y HbA1C.

8/10/2016

[Fundación Sociedad Española de Nefrología](#)

Ayuda a la investigación en Nefrología otorgado Margarita López Trascasa de la Unidad de Inmunología.

11/10/2016

[La Asociación Española de Pediatría elige a un médico de La Paz Maestro de la Pediatría.](#) Francisco Javier Ruza Tarrío, profesor emérito de la Universidad Autónoma de Madrid (UAM) y Jefe de Servicio de Cuidados Intensivos Pediátricos del Hospital La Paz durante más de 30 años, ha sido galardonado con la distinción de "Maestro de la Pediatría 2016" de la Asociación Española de Pediatría. La entrega del diploma acreditativo y el galardón de reconocimiento se realizó recientemente en un acto oficial con motivo del Día de la Pediatría.

10/11/2016

[Premios Best in Class](#) al Mejor Servicio de Neurología.

11/11/2016

[9 hospitales de la Comunidad, premiados en la XI edición de los Best In Class.](#)

Nueve hospitales de la Comunidad han recibido hasta 14 de los 42 galardones y menciones otorgados en la XI edición de los Premios Best In Class, que conceden la publicación especializada Gaceta Médica y la Cátedra de Innovación y Gestión Sanitaria de la Universidad Rey Juan Carlos. Reconocen la excelencia en la asistencia que prestan a sus pacientes hospitalares, centros de salud y entidades sanitarias.

21/11/2016

[Reto Salud Andalucía](#)

Segundo premio a Jesús Castro Toro supervisor de área funcional y al Grupo de Investigación en Cuidados por la realización de una aplicación, la App "Vivir con EPOC".

28/11/2016

[Premio Mejores Ideas Diario Médico](#)

A la Unidad de Aislamiento de Alto Nivel del Hospital La Paz

2/12/2016

[Premio Mejor Comunicación Oral en el Congreso Madrileño de Reumatología](#)

Premio otorgado por la Sociedad Madrileña de Reumatología a Laura Nuño, del Servicio de Reumatología.

14/12/2016

[Premio Santiago Ramón y Cajal al mejor artículo en investigación básica](#) de la Asociación Madrileña de Neurología a Laura Otero Ortega.

14/12/2016

[Premio AMN-Bayer al mejor poster](#) de la Asociación Madrileña de Neurología a Francisco Javier Rodríguez de Rivera Garrido del Servicio de Neurología sobre Estudio aleatorizado, doble ciego, controlado con placebo, de eficacia, tolerancia y seguridad del tratamiento con amantadina en las ataxias cerebelosas degenerativas.

NOTICIAS

21/01/2016

[La Paz, referencia en trasplantes de niños, recibe la visita de una delegación lusa.](#) Una delegación de Portugal y las mascotas de dos centros hospitalarios pediátricos lusos realizan una visita al hospital en el marco de una amplia estrategia de colaboración científica con el Instituto de Investigación Sanitaria IdiPAZ y con el centro madrileño, referencia nacional en trasplantes de niños. Las mascotas acompañaron a la delegación para clausurar una exposición infantil.

22/01/2016

[Los donantes en el maratón del Hospital La Paz ayudarán a salvar cerca de mil vidas.](#) El hospital organiza, en colaboración con el Centro de Transfusión de la Comunidad de Madrid, el octavo maratón de donación de sangre dirigido especialmente a los trabajadores del centro. Las donaciones efectuadas en los hospitales La Paz, Carlos III y Cantoblanco ayudarán a salvar cerca de mil vidas, concretamente 906 y también se han conseguido 74 nuevos donantes.

23/01/2016

[El Hospital La Paz acoge el primer encuentro de bioinformáticos del sector sanitario.](#) La Bioinformática ha facilitado el análisis de los datos generados gracias a las técnicas de secuenciación masiva y han permitido el diagnóstico temprano de muchas enfermedades de base genética. La Unidad de Bioinformática del Instituto de Genética Médica y Molecular (INGEMM) del hospital se puso en marcha en 2012 lo que supuso un importante avance en la interpretación de datos genéticos derivados de este tipo de pruebas.

08/02/2016

[La Paz ensaya cirugía de ojo 3D y utiliza una técnica para ver vasos de retina sin contraste.](#) El Servicio de Oftalmología ha probado en la sexta jornada de oftalmología en directo que organiza la técnica en tres dimensiones para operar con gafas de 3D las patologías oftalmológicas complejas, en lugar de hacerlo a través del microscopio tradicional. Además es el primer hospital público que utiliza una nueva técnica para ver los vasos de la retina sin utilizar contraste.

10/02/2016

[La Paz aborda técnicas para "devolver la sonrisa" a los pacientes con parálisis facial.](#) Los Servicios de Cirugía Maxilofacial, Otorrinolaringología y Medicina Física y Rehabilitación del hospital abordan los diferentes aspectos relacionados con el diagnóstico y las alternativas terapéuticas en parálisis facial, con el objetivo final de "devolver la sonrisa" al paciente. Se trata de un curso internacional al que asisten prestigiosos especialistas internacionales procedentes de varios países.

15/02/2016

[El Hospital La Paz ha realizado más de un millón de pruebas genéticas desde 1966.](#) El hospital conmemora los cincuenta años del primer estudio genético realizado en el centro. Para ello ha organizado un encuentro destinado a repasar los momentos clave del desarrollo de esta especialidad médica en el que participan profesionales de la Genética Médica que desarrollaron su carrera en La Paz así como pacientes a los que un estudio genético les ayudó a diagnosticar su enfermedad.

18/02/2016

[El Hospital La Paz estrena un equipo de tecnología punta para trasplantes de médula.](#) El Servicio de Hematología del hospital ha estrenado un equipo de tecnología punta donado por la Fundación Cris contra el Cáncer para la realización de trasplantes de médula ósea y terapia celular. Además, en colaboración con esta fundación, se ha presentado el libro Isabel, *Alas de Mariposa* escrito por el padre de una niña de dos años que ha superado una leucemia y es paciente del Servicio Onco-Hematología pediátrica de La Paz.

18/03/2016

[Un estudio demuestra que los anticuerpos de ébola aumentan su eficacia con el tiempo.](#) Un estudio realizado por el Servicio de Microbiología del Hospital Universitario 12 de Octubre con el Servicio de Hematología y la Unidad de Aislamiento de Alto Nivel del Hospital Universitario La Paz-Carlos III concluye que la respuesta inmunológica de tres pacientes que han sobrevivido al brote del virus del Ébola, producido por la variante Makona, y por tanto han generado anticuerpos, es mayor nueve meses después de la recuperación clínica.

01/03/2016

[El Hospital La Paz reúne a los mayores expertos nacionales en Fibrilación Auricular.](#) La fibrilación auricular es el tipo de arritmia más común en la población. El hospital acoge el curso sobre *Manejo Práctico de la Fibrilación Auricular* en su cuarta edición, y que reúne a más de 300 cardiólogos nacionales e internacionales, con el objetivo de llegar a un consenso sobre los problemas epidemiológicos, clínicos, sociales y económicos que supone esta enfermedad, y los nuevos tratamientos para reducirlos.

10/03/2016

[La Paz y la Fundación Renal enseñan a los niños a cuidar los riñones.](#) “No esperes a ser mayor para cuidar tus riñones” es el lema de la campaña que han puesto en marcha hospital y la Fundación Renal Íñigo Álvarez de Toledo para celebrar el Día Mundial del Riñón. En España la enfermedad renal afecta a cuatro millones de personas y más de cinco niños reciben cada mes un trasplante de riñón. Bertín Osborne se suma a la campaña realizando las pruebas de detección precoz del riesgo renal.

11/03/2016

[Médicos e investigadores de La Paz informan a afectados por un síndrome raro.](#) Esta es una patología genética, secundaria a alteraciones complejas del cromosoma, y es una rara anomalía cromosómica caracterizada clínicamente por una discapacidad intelectual, que se estudia y trata en este centro. La Asociación de pacientes con duplicación/delección invertida del cromosoma 8 ha donado al Instituto de Genética Médica y Molecular de La Paz (INGEMM) equipamiento de citogenética para investigación.

24/03/2016

[Se cumplen treinta años de la primera fecundación in vitro de la sanidad madrileña.](#) Se cumplen 30 años del nacimiento del primer bebé concebido mediante fecundación in vitro en Madrid. Nació en el Hospital La Paz la que fue llamada, la primera “niña probeta”, después de que su madre quedara embarazada, gracias a las técnicas de reproducción asistida que desde 1985 se estaban llevando a cabo en este hospital. En 2015, las consultas de Reproducción Asistida recibieron 1.400 pacientes nuevas.

26/03/2016

[El Infanta Sofía tendrá acceso a Neurocirugía gracias a un acuerdo con La Paz.](#)

Los ciudadanos de San Sebastián de los Reyes tendrán acceso a la especialidad de Neurocirugía sin tener que desplazarse gracias a un acuerdo entre el Hospital Infanta Sofía y el Hospital de La Paz. La Comunidad ha habilitado una consulta semanal en el Infanta Sofía, todos los martes, donde un neurocirujano del hospital La Paz visualiza las pruebas realizadas al paciente y solicita otras que sean pertinentes.

28/03/2016

[La Paz, el hospital más reputado dos años seguidos, recibe a los futuros residentes.](#) El hospital organiza una nueva edición de la Jornada de Puertas Abiertas para futuros residentes. Durante la jornada se les ofrecerá una completa información sobre las características del centro orientadas a su formación docente. Además, los licenciados visitarán el hospital acompañados de especialistas en formación de otros años, que responderán a todas las cuestiones sobre su futura formación.

31/03/2016

[Los hospitales madrileños atienden 3.500 nuevos casos de cáncer colorrectal al año.](#) El cáncer colorrectal tiene una gran incidencia en los países desarrollados, en España es el tumor maligno más frecuente en ambos sexos, por encima de los de pulmón y mama, y la segunda causa de muerte por cáncer. Los hospitales madrileños atienden unos 3.500 casos de cáncer colorrectal al año y la Comunidad de Madrid desarrolla la prevención a través del programa PREVECOLON de diagnóstico precoz de cáncer colorrectal.

07/04/2016

[Las alertas sanitarias por virus emergentes aumentan actividad en la Unidad del Viajero del Hospital La Paz-Carlos III.](#) En 2015 atendió a 10.226 viajeros y administró 22.529 vacunas el pasado año. El número de viajeros atendidos en esta unidad aumentó un 24,3% y se administraron un 30,7% más de vacunas. Las alertas sanitarias por virus emergentes como el Chikunguya, Ébola o Zika han influido en los destinos de los viajeros.

13/04/2016

[La Paz colabora con Disney y Ferran Adrià en un proyecto de alimentación saludable.](#) Los niños ingresados en el hospital han contado con la visita especial de Mickey y el cocinero Ferrán Adrià con los que han elaborado una receta incluida en el proyecto *Te cuento en la Cocina de Disney*. El objetivo es fomentar un estilo de vida saludable entre los pequeños de la casa y la colaboración entre padres e hijos a la hora de cocinar. La Unidad de Nutrición del hospital madrileño ha colaborado con el asesoramiento nutricional.

14/04/2016

[El Hospital La Paz atiende a más de 250 pacientes al año con enfermedad de Chagas.](#) El 14 de abril se conmemora el Día Mundial de la lucha contra el Chagas, una enfermedad parasitaria tropical, endémica de América Latina, que está causada por el parásito *Trypanosoma Cruzi*. En la Unidad de Medicina Tropical y del Viajero del Hospital La Paz-Carlos III se atiende a más de 250 pacientes con enfermedad de Chagas al año. Está unidad ha coordinado la elaboración de un protocolo multidisciplinar para el abordaje de la enfermedad.

16/04/2016

[El Hospital La Paz acoge una jornada de pacientes con Síndrome de Noonan.](#) El Síndrome de Noonan es un trastorno genético relativamente frecuente que aparece casi con la misma frecuencia que el Síndrome de Down, uno entre cada 1.000-2.500 nacimientos. El hospital ha celebrado una jornada de la asociación *Creciendo con Noonan* en la que se han dado cita casi un centenar de profesionales, pacientes y familiares interesadas en esta enfermedad.

22/04/2016

[El ingreso involuntario en psiquiatría, a debate en el Foro de Derecho Sanitario](#)

La última sesión del Foro de Derecho Sanitario, celebrada en el hospital bajo el título *El ingreso voluntario en psiquiatría*, ha tratado las diferencias entre el ingreso voluntario e involuntario del paciente psiquiátrico, la toma de decisiones por parte de los facultativos y las herramientas psiquiátricas para la detección y diagnóstico de las patologías que afectan directamente a la capacidad de decisión del paciente, entre otros.

22/04/2016

[Cuatro de los diez mejores médicos del examen MIR se formarán en Madrid.](#) Las Unidades Docentes de los centros sanitarios formarán como especialistas a 4 de los 10 mejores médicos con mejores notas tras el examen de Médico Interno residente (MIR). El número 3 se formará en Neurología en el Clínico San Carlos, el 4 en Pediatría y Áreas Específicas en el Gregorio Marañón, el número 5 en Aparato Digestivo en el Ramón y Cajal y el 7 en Cirugía Ortopédica y Traumatología en el 12 de Octubre.

23/04/2016

[La Paz, la RAE y la Embajada Británica celebran en el hospital el Día del Libro.](#)

Se celebra en un acto conmemorativo del 400 aniversario de la muerte de Cervantes y Shakespeare. El director de la Real Academia Española, Darío Villanueva, el ministro consejero de la Embajada Británica, Daniel Pruce, y la dirección del hospital, han participado en una lectura continuada de *El Quijote*, en castellano, y de *Hamlet*, en inglés.

06/05/2016

[La Red Ictus Madrid, un ejemplo de sistema eficaz.](#) Una publicación médica europea de Neurología ha recogido dos artículos cuyos primeros firmantes son las neurólogas de la Unidad de Ictus del Hospital La Paz, Blanca Fuentes y María Alonso de Leciñana, en los que se destacan los buenos resultados de la Red Ictus Madrid, un sistema colaborativo desarrollado en la Comunidad de Madrid para implementar el tratamiento endovascular en pacientes con ictus isquémico agudo.

10/05/2016

[La Unidad de Aislamiento de Alto Nivel de La Paz, remodelada con alta tecnología.](#) La UAAN, situada en la sexta planta del Hospital Carlos III, ha sido remodelada con tecnología de vanguardia para adaptar las antiguas instalaciones al manejo de enfermedades infecciosas de alta letalidad y alto riesgo de contagio, como la enfermedad por virus del Ébola, la fiebre de Lassa o el coronavirus del medio-este.

19/05/2016

[El Hospital La Paz en el Camino de Santiago por el Día Internacional del Angioedema.](#) Profesionales del Servicio de Alergología y pacientes del hospital se han unido a la marcha internacional HAE Camino Walk que ha realizado durante tres días un tramo del Camino de Santiago con motivo del *Día Internacional del Angioedema Hereditario*. Ochenta caminantes procedentes de 14 países de todo el

mundo en su mayoría pacientes y sanitarios han recorrido 52 kilómetros para demostrar que su enfermedad no les limita.

19/05/2016

[Nace en la Comunidad el primer niño sano de madre infectada por el virus del Zika.](#) Un bebé cuya madre estuvo afectada por la enfermedad del virus del Zika nació el pasado 28 de abril en el Hospital Universitario Infanta Sofía (San Sebastián de los Reyes), sin que presentara microcefalia. Los estudios microbiológicos sobre muestras biológicas del recién nacido, realizados en el Hospital Universitario La Paz, vienen a confirmar que el bebé está libre del virus del Zika.

24/05/2016

[La Paz atiende a 2.000 pacientes al año por epilepsia en cuatro consultas monográficas.](#) Esto es una media de 45 a la semana solo en la Unidad de Epilepsia, coordinada por María José Aguilar-Amat. La unidad dispone de cuatro consultas monográficas sobre esta enfermedad en el hospital y es Centro de Referencia Nacional en epilepsia refractaria tanto de adultos como de niños desde el año 2012. Al año se atienden entre 120 y 150 pacientes nuevos con este tipo de patología.

30/05/2016

[El Hospital La Paz colabora en describir un nuevo abordaje para diagnóstico del cáncer.](#) En un trabajo publicado en la revista *Nature Medicine*, científicos del Instituto de Investigación del Hospital La Paz-IdiPAZ de Madrid en colaboración con el Centro de Epigenética Funcional del Instituto Dana Farber de la Universidad de Harvard en Estados Unidos, han descrito las alteraciones en las marcas epigenéticas características de cada tipo de tumoral. Se trata de un nuevo abordaje para el diagnóstico y el tratamiento del cáncer.

01/06/2016

[La Paz lanza 596 globos para homenajear a sus donantes de órganos en el Día Nacional.](#) También a aquellas familias que tras el fallecimiento de un ser querido han donado sus órganos, salvando muchas vidas. Un acto simbólico organizado por la Coordinación de Trasplantes con motivo del Día Nacional del Donante de Órganos y Tejidos. La Paz ha tenido 596 donantes de órganos desde el 1 de enero de 1984, fecha en la que se abrió su registro.

10/07/2016

[La Comunidad refuerza la atención a los pacientes con Esclerosis Múltiple.](#) La Consejería de Sanidad está trabajando en la puesta en marcha de un Plan Estratégico de Neurología que incluya la atención específica a pacientes con esclerosis múltiple. El objetivo de este plan es, además, dar respuesta a las necesidades de estos pacientes y también a las de sus familias. Se trata de una enfermedad neurológica que afecta a 6.500 personas en la Comunidad de Madrid.

15/06/2016

[El Hospital La Paz edita una guía para informar correctamente a los niños enfermos.](#) Profesionales de todos los servicios clínicos del Hospital Infantil se han unido para escribir una Guía de Información Pediátrica con el objetivo de identificar las necesidades básicas de información a los niños, a los adolescentes y sus familias. Se trata de un manual que ofrece claves a los profesionales para utilizar adecuadamente y de forma individualizada la comunicación con estos pacientes, como herramienta terapéutica.

22/06/2016

[Expertos de todo el mundo actualizan en el Hospital La Paz la cirugía de plexo braquial.](#) Médicos de varias especialidades de todo el mundo actualizan en el hospital sus conocimientos sobre un tipo de cirugía compleja en un curso avanzado de "Cirugía de Plexo Braquial y Nervio Periférico". Los cirujanos ponen en común y en práctica las técnicas existentes y los últimos avances técnicos y estrategias. El curso está concebido como foro de debate al más alto nivel con cirujanos de renombre internacional.

22/07/2016

[La Unidad de Ictus de La Paz ha atendido más de 12.000 pacientes desde su creación.](#) La Unidad de Ictus del hospital ha cumplido 20 años, dos décadas en las que ha atendido a más de 12.000 pacientes con ictus agudo y en las que se han ido incorporando las técnicas más avanzadas para tratar el infarto cerebral. Según los datos del Observatorio de resultados del Servicio Madrileño de Salud, en los hospitales de la red sanitaria pública de la Comunidad se atendieron en 2015 un total de 7.813 episodios de ictus.

26/07/2016

[La Comunidad invierte cerca de 4 millones en material para Cardiología del Hospital La Paz.](#) El Consejo de Gobierno de la Comunidad ha acordado destinar 3.659.225,36 millones de euros a la adquisición de catéteres y guías de Hemodinámica para el Servicio de Cardiología del hospital. Con el material adquirido se posibilitará la realización de diferentes procedimientos cardiacos, entre otros 1.900 cateterismos cardíacos, más de 1.200 intervencionismos coronarios percutáneos y más de 100 cardiopatías estructurales.

12/08/2016

[Madrid necesita 200 donaciones de sangre diarias más de las que recibe en verano.](#) Las reservas del Centro de Transfusión han bajado un 48% desde el 1 de julio por el descenso de donaciones de sangre en verano. Se necesitan entre 700 y 800 donaciones al día para garantizar la actividad de los hospitales de la red pública de la Comunidad, pero en estos momentos sólo se reciben 600. Las reservas están en nivel amarillo en los grupos A+, A-, O-, B- y AB-, por lo urgen donaciones de estos grupos en los próximos dos a cuatro días.

26/08/2016

[El Banco de Leche Materna de la Comunidad ya integra seis hospitales públicos.](#) Además del Hospital 12 de Octubre, donde está ubicado, los hospitales La Paz, Puerta de Hierro, Clínico San Carlos, Severo Ochoa y Príncipe de Asturias están integrados en el banco como Centros Satélites. Los bebés prematuros de estos centros se benefician de la leche materna donada.

01/09/2016

[Sanidad confirma dos casos del virus de fiebre hemorrágica Crimea-Congo.](#) La Consejería de Sanidad de la Comunidad de Madrid confirma dos casos del virus de fiebre hemorrágica Crimea-Congo, tras recibir, por parte del Centro Nacional de Microbiología, los resultados de las analíticas de los dos pacientes en estudio. El primero de los pacientes, un varón de 62 años, falleció el pasado 25 de agosto en el Hospital Universitario Gregorio Marañón, tras haber sido atendido inicialmente en el Hospital Infanta Leonor. (Más 18 actualizaciones)

15/09/2016

[Psiquiatras de La Paz y el Príncipe de Asturias desarrollan una 'app' contra el estrés.](#) Esta aplicación móvil ofrecerá a los pacientes un programa de entrenamiento para regular sus emociones y reducir niveles de estrés a través de técnicas de atención plena o 'mindfulness'. Se denomina "REM Volver a casa" y está disponible en Android e IOS gratis para pacientes y trabajadores de La Paz y con un coste para el resto de usuarios de 3,90 €

16/09/2016

[La Paz hace estudios genéticos sobre una enfermedad rara para una decena de países.](#) El consejero de Sanidad, Jesús Sánchez Martos, ha inaugurado en el Hospital La Paz una jornada sobre enfermedades poco frecuentes centrada tanto en las novedades diagnósticas como en la compleja gestión de este tipo de patologías. Para ejemplificarlo en una de ellas, se ha analizado la situación actual de la hipofosfatasa, de la cual el Instituto de Genética Médica y Molecular de la Paz (INGEMM), ha realizado 398 estudios diagnósticos.

21/09/2016

[Recibe el alta la paciente con fiebre hemorrágica Crimea-Congo.](#) La Consejería de Sanidad de la Comunidad de Madrid, en coordinación con el Ministerio de Sanidad, Asuntos Sociales e Igualdad, informa de que ha recibido el alta médica la paciente que ingresó el pasado 31 de agosto en el Hospital La Paz-Carlos III con diagnóstico de Enfermedad de Fiebre Hemorrágica Crimea-Congo. Según indica el parte médico, la paciente no precisa realizar un seguimiento especial y puede llevar a cabo una vida normal.

22/09/2016

[La Paz implanta un dispositivo contra el dolor compatible con la resonancia magnética.](#) El Servicio de Neurocirugía del hospital implanta por primera vez en España un sistema de neuroestimulación de última generación en dos pacientes del hospital. El dispositivo diseñado para el tratamiento del dolor crónico en piernas y espalda permite, a través de señales eléctricas actuar sobre zonas concretas del sistema nervioso y ejercer un control terapéutico importante sobre este dolor, además de ser compatible con las resonancias.

23/09/2016

[La Paz se suma el sábado a la carrera Colores contra la violencia hacia las mujeres.](#) Un grupo de trabajadores, encabezado por el director de gestión, Juan José Pérez, representará al Hospital La Paz en la carrera *Colores contra la violencia* que se celebra el sábado en Madrid. Se trata de una carrera no competitiva que recorrerá las principales ciudades españolas en el marco de la campaña UNETE de Naciones Unidas para visibilizar el compromiso de la sociedad con la eliminación y prevención de la violencia de género.

06/10/2016

[La Comunidad da por cerrada la alerta de fiebre hemorrágica Crimea-Congo.](#) La Dirección General de Salud Pública de la Consejería de Sanidad ha dado hoy por cerrada la alerta de fiebre hemorrágica Crimea-Congo, primera de Europa Occidental, tras concluir el seguimiento de los profesionales sanitarios y no sanitarios relacionados con la atención a la paciente con diagnóstico de esta enfermedad, que durante 22 días permaneció ingresada en la Unidad de Aislamiento de Alto Nivel (UAAN) del Hospital La Paz-Carlos III.

07/10/2016

[La Paz bate su propio récord de donantes de sangre en el primer maratón de este otoño.](#) Ha cerrado con 386 donaciones el noveno maratón de donación de sangre, organizado en colaboración con el Centro de Transfusión de la Comunidad de Madrid. En este primer maratón del otoño, se han conseguido 97 nuevos donantes y las donaciones efectuadas en La Paz, Carlos III y Cantoblanco ayudarán a salvar 1.158 vidas. Una acción que ha ayudado a mantener en verde las reservas de sangre en Madrid.

21/10/2016

[Madrid, a la vanguardia sanitaria con la Unidad de Aislamiento La Paz-Carlos III.](#) Cristina Cifuentes ha trasladado el agradecimiento de los madrileños a la Unidad de Aislamiento de Alto Nivel del Hospital Universitario La Paz-Carlos III (UAAN) por la labor que realiza. Esta unidad es única en Europa por su experiencia en fiebres hemorrágicas, ya que ha atendido tres casos de virus del Ébola y uno de fiebre hemorrágica de Crimea-Congo, siendo el centro con más enfermedades de este tipo tratadas en todo el mundo desarrollado

01/11/2016

[La Comunidad destinará 4,7 millones a radiofármacos de Medicina Nuclear.](#) Ha autorizado la adjudicación de un contrato por valor de 4.729.940,80 euros para suministrar viales multidosis de Medicina Nuclear a 8 hospitales de la red pública del Servicio Madrileño de Salud. Este contrato, que recibió ayer el visto bueno del Gobierno regional tras el Consejo de Gobierno, se extenderá entre el próximo 1 de diciembre y el 30 de noviembre de 2018.

07/11/2016

[La Unidad de Toxicidad Cutánea es básica para mantener el tratamiento oncológico.](#) La Unidad registra cada año alrededor de 800 pacientes oncohematológicos que necesitan atención derivada de los efectos adversos dermatológicos ocasionados por la quimioterapia o la radioterapia. Cinco años de trabajo han constatado la eficacia de esta unidad multidisciplinar para centralizar y agilizar la atención al paciente y para un correcto mantenimiento del tratamiento oncológico.

15/11/2016

[Los tratamientos con antivirales logran la curación de hepatitis C en pacientes con VIH.](#) El estudio ha sido presentado en el Congreso de la Sociedad Americana del Hígado celebrada en Boston. Es el mayor estudio en vida real realizado con 2.030 pacientes coinfectados con VHV/VIH. Los investigadores principales del estudio son Juan González del Hospital La Paz y Juan Berenguer del Hospital Gregorio Marañón. Además ha contado con la participación de todos los centros del Servicio Madrileño de Salud (SERMAS).

18/11/2016

[La campaña de La Paz sobre uso correcto de antibióticos se extenderá al ámbito nacional.](#) El hospital cederá la campaña para el uso correcto de antibióticos que inició en 2015 al Plan Nacional frente a la Resistencia a los Antibióticos (PRAN) del Ministerio de Sanidad, tras su interés por hacerla extensiva a todas las comunidades. Lo ha anunciado la directora general de Salud Pública de la Consejería de Sanidad, Yolanda Fuentes, en el acto conmemorativo del Día Europeo del Uso Prudente de los Antibióticos que se celebra hoy.

22/11/2016

[Expertos se reúnen para compartir experiencias en transporte neonatal.](#) El Hospital La Paz ha acogido la I Jornada de Transporte Neonatal organizada por la Comisión de Transporte Neonatal de la Comunidad de Madrid. Se han revisado los aspectos teóricos de este transporte y se han identificado los requisitos para la formación del personal. El primer coordinador de esta Comisión fue el ex jefe de Servicio de Neonatología de La Paz el Dr. Jesús Pérez Rodríguez, que ha participado en la jornada.

30/11/2016

[Más de 200 niños de parejas con VIH nacen sanos en los hospitales públicos de la región en los últimos 15 años.](#) Gracias al programa de consejo reproductivo de la Consejería de Sanidad implantado en distintos centros sanitarios. Mañana jueves se celebra el Día Mundial contra el Sida bajo el lema 'Levantemos las manos por la #PREVENCIÓNVIH'.

05/12/2016

[IdiPAZ llega a su máximo histórico con un índice de factor impacto de 4.337 puntos.](#) Un índice que mide la calidad, relevancia y repercusión de los artículos publicados en las principales revistas científicas nacionales e internacionales por los 1.400 investigadores del instituto. Los indicadores recogidos en la memoria científica de 2015 reflejan una importante mejora de la actividad investigadora del centro madrileño.

22/12/2016

[La Paz inicia una nueva campaña de sensibilización sobre la donación de órganos.](#) En el marco del proyecto "Negativas Cero" que tiene el objetivo de conseguir que nadie diga "no" a la donación de órganos. Un vídeo, que se suma al lanzado en 2015, muestra toda la vida que es posible gracias al regalo de la donación. Coincidiendo con la Navidad, el hospital quiere concienciar a la población en esta época de regalos sobre la necesidad de donar.

27/12/2016

[Hospital La Paz e IdiPAZ investigan nuevos tratamientos para la esclerosis múltiple.](#) El Instituto de Investigación Sanitaria del Hospital Universitario La Paz-IdiPAZ a través del grupo de investigación en Neurociencias y en colaboración con otros centros españoles, está trabajando en el desarrollo de nuevos tratamientos para la esclerosis múltiple con vesículas extracelulares, que son unas partículas que se originan en el interior de las células y en la membrana externa que las rodea.