

Hospital Universitario Fundación Alcorcón

MEMORIA 2022



**Comunidad
de Madrid**

Memoria 2022

Hospital Universitario
Fundación Alcorcón



CONSEJERÍA DE SANIDAD

Coordina:
Secretaría General del
Servicio Madrileño de Salud

© Comunidad de Madrid
Edita: Servicio Madrileño de Salud

Edición electrónica
Edición: 09/2023

Impreso en España – Printed in Spain



INDICE

| | |
|---|------------|
| PRESENTACIÓN | 6 |
| 1. NUESTRO CENTRO | 9 |
| 2022 en Cifras | 9 |
| Propósito, Visión y Valores | 12 |
| Área de Influencia | 13 |
| El Hospital | 15 |
| Organigrama | 20 |
| Cartera de Servicios | 24 |
| Recursos Humanos | 28 |
| Recursos Materiales | 29 |
| 2. RESPUESTA INTEGRADA A LAS NECESIDADES ASISTENCIALES | 32 |
| Actividad Asistencial | 32 |
| Actividad quirúrgica | 33 |
| Actividad Global de consultas no presenciales | 33 |
| Donaciones – Trasplantes | 34 |
| Técnicas Utilizadas | 34 |
| Consultas Externas | 35 |
| Consultas solicitadas como consecuencia de la Libre Elección | 37 |
| Casuística (CMBD) | 38 |
| Continuidad Asistencial | 44 |
| Áreas de Soporte y Actividad | 50 |
| 3. CALIDAD | 57 |
| Objetivos institucionales de calidad | 57 |
| Comisiones Hospitalarias | 60 |
| Grupos de Mejora | 61 |
| Certificaciones y acreditaciones | 62 |
| 4. EL SISTEMA AL SERVICIO DE LAS PERSONAS | 69 |
| Experiencia del paciente y calidad percibida | 69 |
| Información y atención a la ciudadanía | 70 |
| Otras actividades de atención a las personas | 71 |
| Trabajo Social | 71 |
| Registro de instrucciones previas | 71 |
| Responsabilidad Social Corporativa | 72 |
| 5. LOS PROFESIONALES DEL HOSPITAL | 77 |
| Recursos Humanos | 77 |
| Seguridad y Salud Laboral | 81 |
| 6. GESTIÓN DEL CONOCIMIENTO | 84 |
| Docencia | 84 |
| Formación Continuada | 94 |
| 7. INVESTIGACIÓN: I+D+I | 109 |
| Proyectos de investigación | 109 |
| Grupos Investigadores | 112 |
| Publicaciones científicas | 112 |



| | |
|--|------------|
| Actividades de divulgación científica | 118 |
| Biblioteca en Ciencias de la Salud | 122 |
| 8. SOSTENIBILIDAD Y GESTIÓN ECONÓMICA | 124 |
| Gestión económica | 124 |
| Farmacia | 124 |
| 9. OTRAS ACTIVIDADES DEL HOSPITAL | 126 |
| Destacados del Año | 126 |



PRESENTACIÓN

Es un orgullo presentarle un año más la Memoria de Actividad del Hospital Universitario Fundación Alcorcón. 2022 no ha sido un año más. Además del esfuerzo habitual en las labor asistencial, investigadora y docente, nuestro hospital ha cumplido 25 años. Un cuarto de siglo cuyo repaso nos sirve para recordar quienes somos, por qué estamos aquí, y a quién servimos. El 15 de diciembre de 1997 nuestro centro inició su apertura, empezando con las consultas de rehabilitación, en un proceso que culminó con la apertura de las Urgencias en marzo de 1998.



Desde esas fechas, nuestros profesionales han atendido más de 45.000 nacimientos, en torno a 300.000 intervenciones quirúrgicas, 325.000 ingresos, más de 2,6 millones de urgencias y más de 7,6 millones de consultas. Son cifras frías, pero que esconden miles de vidas de nuestros vecinos de Alcorcón, y de otros municipios de la Comunidad de Madrid, que nos eligen a través de libre elección. Vidas que han venido al mundo, vidas que se han salvado, pacientes cuya calidad de vida ha mejorado o, a quienes, al menos, hemos consolado.

Este año, ya recuperadas las cifras normales de actividad, superada la pandemia, la Fundación Alcorcón ha puesto el acento en el desarrollo de nuevas iniciativas, la mejora de procesos asistenciales y en la calidad, en general.

Así, en febrero de 2022 pusimos en marcha la Unidad de Atención Domiciliaria. Un nuevo dispositivo que en sus primeros meses de actividad ha recibido una excelente acogida por los pacientes y por el resto de unidades del hospital, y ha debido incrementar sus camas de hospitalización a domicilio ante la fuerte demanda.

Otra iniciativa clave este año ha sido la creación de la Comisión de Pacientes. Este foro integra a las asociaciones de pacientes de Alcorcón con profesionales del hospital y profesionales de Atención Primaria en el municipio. De esta forma ha nacido como una organización integral y abierta, que suma a los centros de salud. El objetivo principal de la Comisión es incorporar la experiencia del paciente en la definición de los procesos asistenciales y sus resultados.

Su creación, y la gran actividad que ha desarrollado desde entonces, trasciende estos objetivos, ya que supone un paso importante para integrar la voz de los pacientes en la gestión de la atención sanitaria en Alcorcón.

En el campo de la calidad, tras un gran esfuerzo por parte de muchos profesionales, hemos conseguido la acreditación de la calidad EFQM 500+ para el conjunto del hospital, a la que se suman las recertificaciones en la ISO/EIC 27001:2013, la ISO 9001:2015 y la ISO 14001:2015.

La incorporación de la metodología LEAN, nacida en la industria automovilística, y cada vez más extendida en el sector sanitario, ha supuesto un revulsivo en varios campos de actividad del centro. Así, un equipo de mejora del proceso quirúrgico ambulatorio ha permitido acortar los tiempos de estancia de los pacientes de Oftalmología a prácticamente la mitad.



Una acción global de mejora del proceso de atención en Urgencias, en el que participaron decenas de profesionales de diferentes categorías y departamentos, realizó una serie de propuestas en todos los ámbitos, con un resultado inicial de reducción de la estancia media en Urgencias, y reducción del tiempo de espera hasta el ingreso. Y ello en una situación de fuerte presión asistencial.

En esta misma línea, se han formado a cientos de profesionales en metodología LEAN, se ha creado una oficina KAIZEN (mejora) para canalizar y coordinar propuestas en cualquier ámbito, y se han realizado talleres 5S para implementar mejoras tangibles en cualquier apartado del hospital.

Todo este despliegue de acciones, con nomenclatura japonesa, se resume en un aspecto en el que ya he insistido en varias ocasiones: el liderazgo transformacional. Son los profesionales, en todos los ámbitos, de todas las categorías, los más adecuados para proponer mejoras e implementarlas. Su aportación en la mejora constante desde la horizontalidad, es mucho más sólida que las aplicadas desde planteamientos exclusivamente verticales. Nuestra obligación como directivos es crear y mantener las condiciones para que los profesionales que tienen que aportar más encuentren los canales para hacerlo.

Esto es lo que intentamos generar en la Fundación Alcorcón, en la conciencia de que nuestro máximo valor para mejorar día a día son nuestros profesionales.

Dr. Modoaldo Garrido. Director Gerente del Hospital Universitario Fundación Alcorcón





Nuestro centro

2022 en Cifras

Propósito, Visión y Valores

Área de Influencia

El Hospital

Organigrama

Cartera de Servicios

Recursos Humanos

Recursos Materiales

1

1. NUESTRO CENTRO

2022 EN CIFRAS

ACTIVIDAD ASISTENCIAL Y QUIRÚRGICA

| | |
|---|--------------------------------------|
| Altas totales | 15.422 |
| Estancia Media | 6,04 |
| Peso Medio | 0,8016 |
| Ingresos totales | 15.455 |
| Ingresos Urgentes | 10.748 |
| Urgencias Totales | 116.275 |
| % Urgencias ingresadas | 8,84 |
| Sesiones Hospital de Día | 19.930 |
| Hospitalización a domicilio (ingresos, estancia media y alta) | 332 ingresos 5,42 EM 323 altas |
| Intervenciones quirúrgicas programadas con hospitalización | 3.943 |
| Intervenciones quirúrgicas urgentes con hospitalización | 1.172 |
| Nº partos | 982 |
| % Cesáreas | 16,29 |

ACTIVIDAD GLOBAL DE CONSULTAS NO PRESENCIALES

| | |
|--------------|--------|
| eConsultas | 4.425 |
| Telefónicas | 43.820 |
| Telemedicina | 1.407 |

CONSULTAS EXTERNAS

| | |
|---|----------------|
| Primeras consultas | 123.702 |
| Consultas sucesivas | 234.307 |
| % Primeras consultas solicitadas por Atención Primaria (AP) | 56,55 |
| Índice sucesivas/primeras | 1,89 |
| TOTAL | 358.009 |

CONSULTAS SOLICITADAS COMO CONSECUENCIA DE LA LIBRE ELECCIÓN

| | |
|------------------------|--------|
| Número citas entrantes | 12.493 |
| Número citas salientes | 7.203 |



CASUÍSTICA CMBD

| | EPISODIOS | ESTANCIA MEDIA | PESO MEDIO |
|------------------|-----------|----------------|------------|
| GRDs Médicos | 10.163 | 6,58 | 0,6242 |
| GRDs Quirúrgicos | 5,259 | 4,99 | 1,1444 |

RECURSOS HUMANOS

| | |
|---------------------------|--------------|
| Equipo Directivo | 12 |
| Área Médica- Facultativos | 384 |
| Área Enfermería | 1.071 |
| Personal No Sanitario | 349 |
| Docencia | 194 |
| TOTAL | 1.804 |

GESTIÓN DEL CONOCIMIENTO

| | |
|----------------------------|--|
| Formación Pregrado | Nº Alumnos: 59 |
| Formación de Grado | Nº Alumnos: 457 Nº Profesores Asociados: 37 |
| Formación Posgrado | Nº Alumnos: 48 |
| Formación de Especialistas | Nº Residentes: 284 |
| Formación Continuada | Nº actividades totales: 216 Nº horas formación totales: 1.771,40 Nº profesionales participantes: 3.194 |

INVESTIGACIÓN I+D+I

| | |
|------------------------------|-----|
| Nº proyectos investigación | 526 |
| Nº publicaciones científicas | 324 |



Indicadores sintéticos 2022

Los resultados son el porcentaje de cumplimiento del indicador respecto a una meta del 100%.

Accesibilidad

| | |
|---|----|
| % pacientes con espera > 180 días en LEQ | 60 |
| % pacientes con espera > 60 días para realización de prueba diagnóstica | 60 |
| % pacientes con espera > 60 días para visita en consultas externas | 60 |

Fuente: Gerencia Adjunta de Procesos Asistenciales

Mejorar la seguridad del paciente

| | |
|---|-------|
| % de acciones desarrolladas para el despliegue de la seguridad del paciente | 100 |
| % de acciones desarrolladas para impulsar prácticas seguras | 94,38 |

Fuente: SG Calidad Asistencial. Dirección General de Humanización y Atención al Paciente.
*No aplicable a hospitales de media estancia y psiquiátricos

Aumentar la visibilidad de los cuidados de enfermería

| | |
|--|-----|
| % de pacientes con planes de cuidados durante el ingreso | 100 |
|--|-----|

Fuente: Gerencia Adjunta de Procesos Asistenciales

Mejora de los Procesos de Continuidad Asistencial

| | |
|--|-----|
| Porcentaje de eConsulta resuelta en <72 h. | 100 |
|--|-----|

Fuente: Gerencia Adjunta de Procesos Asistenciales

Accesibilidad Salud Mental

| | |
|---|-----|
| Citación precoz de pacientes con riesgo suicida en Centro de Salud Mental (citación ARSUIC) | 100 |
|---|-----|

Fuente: Oficina Regional de Coordinación de Salud Mental

Para ampliar la información sobre actividad asistencial, así como indicadores clave de efectividad y seguridad, eficiencia, satisfacción y docencia e investigación, puede consultar el **Observatorio de Resultados del Servicio Madrileño de Salud** a través del siguiente enlace:

<http://observatoriorresultados.sanidadmadrid.org/HospitalesLista.aspx>



PROPÓSITO, VISIÓN Y VALORES

Propósito

Somos un hospital público del Servicio Madrileño de Salud. Nuestro propósito es ser emisores de salud. Para ello:

- Prestamos asistencia sanitaria eficiente, segura y accesible; con un modelo de atención centrado en la persona, el respeto a la dignidad y el buen trato.
- Contamos con profesionales altamente cualificados, con gran capacidad de adaptación a los cambios e inquietud por la mejora.
- Trabajamos liderando el ecosistema integrados con Atención Primaria y centros sociosanitarios de nuestro entorno, garantizando así la continuidad asistencial.
- Estamos comprometidos con el Medio Ambiente y la sostenibilidad de nuestras actuaciones.

Visión

Ser agentes líderes, capaces de orientar y modificar comportamientos a partir de:

- El compromiso con las necesidades y expectativas de los ciudadanos, garantizando la equidad, seguridad y excelencia en la asistencia.
- El desarrollo en un entorno laboral seguro y motivador, que fomente el trabajo en equipo, la innovación y el desarrollo de los profesionales.
- La eficiencia en la gestión de los recursos.
- La docencia a alumnos y especialistas en formación.

Valores

Los valores que el hospital fomenta entre su personal son:

- Respeto, comunicación sencilla y buen trato, con pacientes, familiares y profesionales.
- Orientación al paciente.
- Seguridad en la asistencia.
- Respeto a la autonomía del paciente.
- Efectividad en la atención a los ciudadanos.
- Capacidad de adaptación al entorno.
- Trabajo en equipo interprofesional y multidisciplinar.
- Implicación y compromiso.
- Orientación a los mejores resultados.

Para promover estos valores, el hospital está comprometido con:

- Ser un hospital saludable, libre de humos y optimista.
- Mantener un ambiente laboral agradable, seguro y motivador.
- La Transparencia en la gestión y buen gobierno.
- La Sostenibilidad: Eficiencia en la gestión de los recursos públicos, compromiso social y respeto con el medio ambiente.



ÁREA DE INFLUENCIA

El entorno

El Hospital Universitario Fundación Alcorcón se encuentra ubicado en la ciudad de Alcorcón, situada geográficamente a 13 kilómetros del centro de Madrid en dirección suroeste, es un área metropolitana con un gran dinamismo. En la zona oeste de la ciudad, próxima a la carretera de Extremadura, se sitúa una importante zona de equipamientos, entre los que destacan la Universidad Rey Juan Carlos y el Hospital Universitario Fundación Alcorcón.

Mapa de la zona asignada

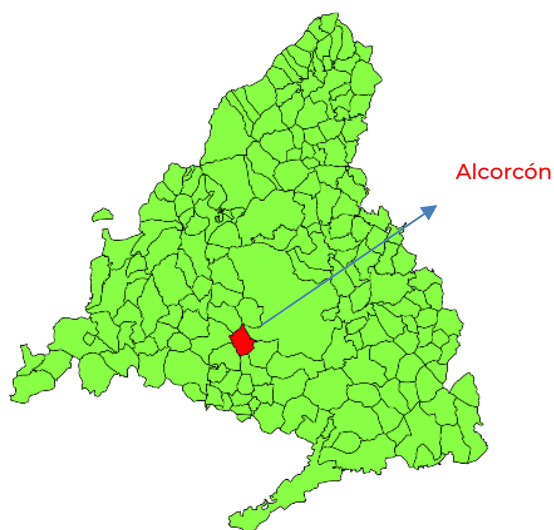

Población de referencia

| NOMBRE CENTRO | LOCALIDAD | GRUPOS DE EDAD | | | | | TOTAL |
|---------------------------------|-----------|----------------|---------------|----------------|---------------|---------------|----------------|
| | | 0-2 | 3-15 | 16-64 | 65-79 | >=80 | |
| C.S. MIGUEL SERVET | ALCORCÓN | 489 | 4.065 | 20.001 | 4.018 | 1.445 | 30.018 |
| C.S. RAMÓN Y CAJAL | ALCORCÓN | 344 | 2.781 | 13.322 | 4.129 | 1.946 | 22.522 |
| C.S. LOS CASTILLOS | ALCORCÓN | 362 | 3.320 | 17.855 | 4.170 | 2.186 | 27.893 |
| C.S. DOCTOR PEDRO LAIN ENTRALGO | ALCORCÓN | 344 | 2.706 | 15.877 | 4.035 | 1.227 | 24.189 |
| C.S. GREGORIO MARAÑÓN | ALCORCÓN | 684 | 3.826 | 18.108 | 4.679 | 1.463 | 28.760 |
| C.S. LA RIVOTA | ALCORCÓN | 467 | 3.549 | 16.689 | 3.375 | 1.237 | 25.317 |
| C.S. DR. TRUETA | ALCORCÓN | 207 | 1.533 | 7.838 | 2.097 | 920 | 12.595 |
| TOTALES | | 2.897 | 21.780 | 109.690 | 26.503 | 10.424 | 171.294 |

Fuente: SIP-CIBELES. Población a 31/12/2022

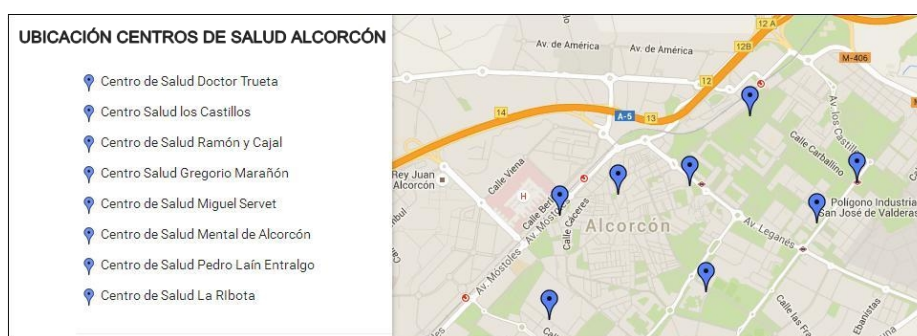

Pirámide de Población

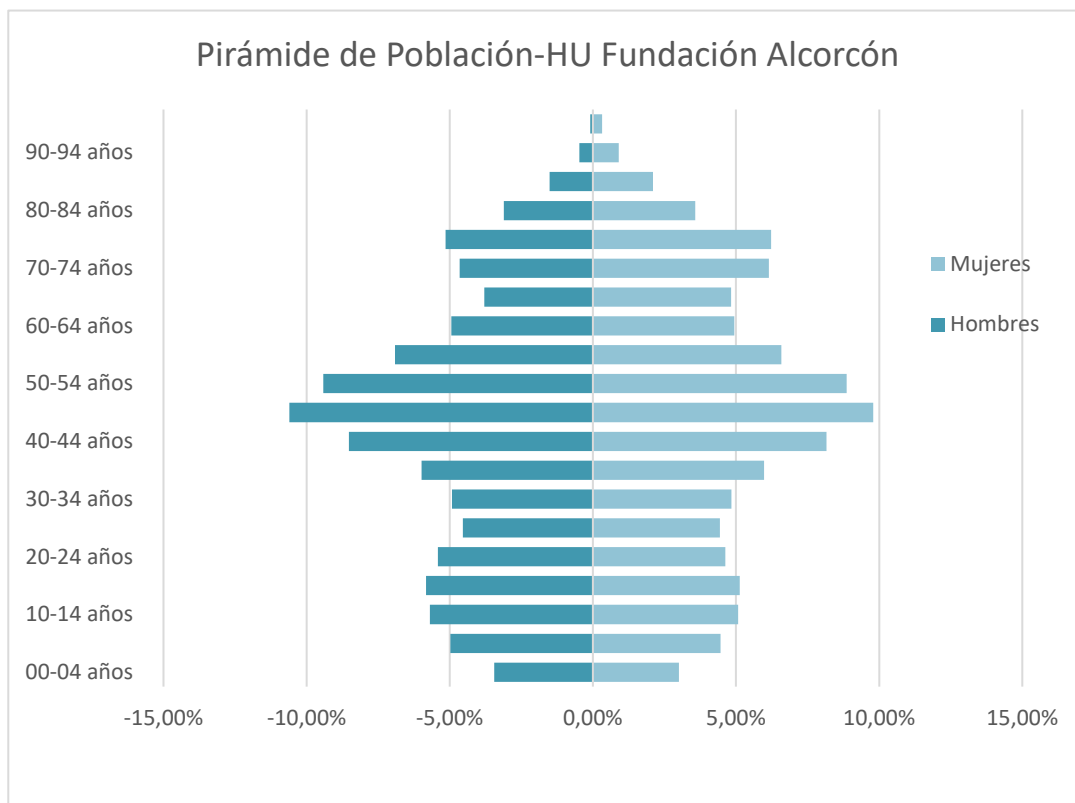

Fuente: SIP-CIBELES. Población a 31/12/2022



EL HOSPITAL

Descripción del centro

El Hospital Universitario Fundación Alcorcón está construido en una parcela cercana a los 148, 000 metros². La superficie construida es de 112.708 metros².

El edificio principal consta de tres alturas en la fachada principal y en la parte lateral destinada a hospitalización y de una planta en la zona central, ocupada por el bloque técnico. La zona de hospitalización y el bloque técnico se separan por un eje longitudinal que desemboca, a su vez, en el vestíbulo principal. El vestíbulo está formado por tres plantas de altura y cubierto por un sistema de lamas de aluminio móviles, que mitigan el sol en la época de verano.

Su diseño horizontal le ha dotado de flexibilidad y capacidad para el desarrollo de nuevos servicios además de facilitar la iluminación natural en muchos de los espacios, a través de miradores acristalados y lucernarios.

Así, el diseño arquitectónico del hospital basado en la calidad, utilidad y confort a través de la humanización de la arquitectura, destacada por su horizontalidad, se conforman como elementos diferenciadores del mismo.



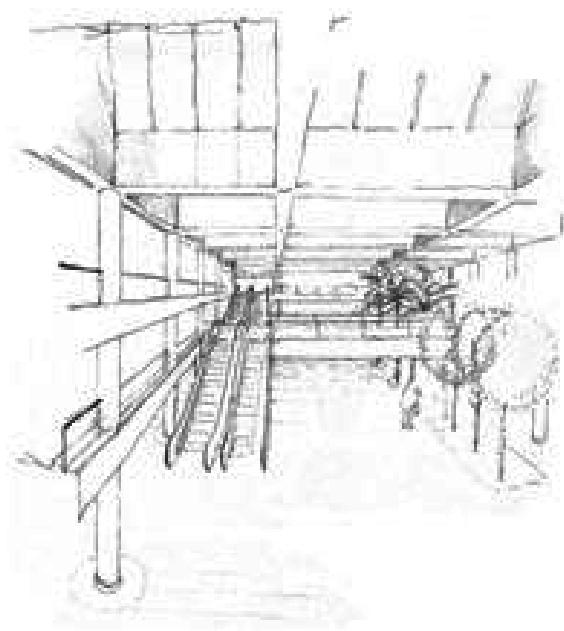

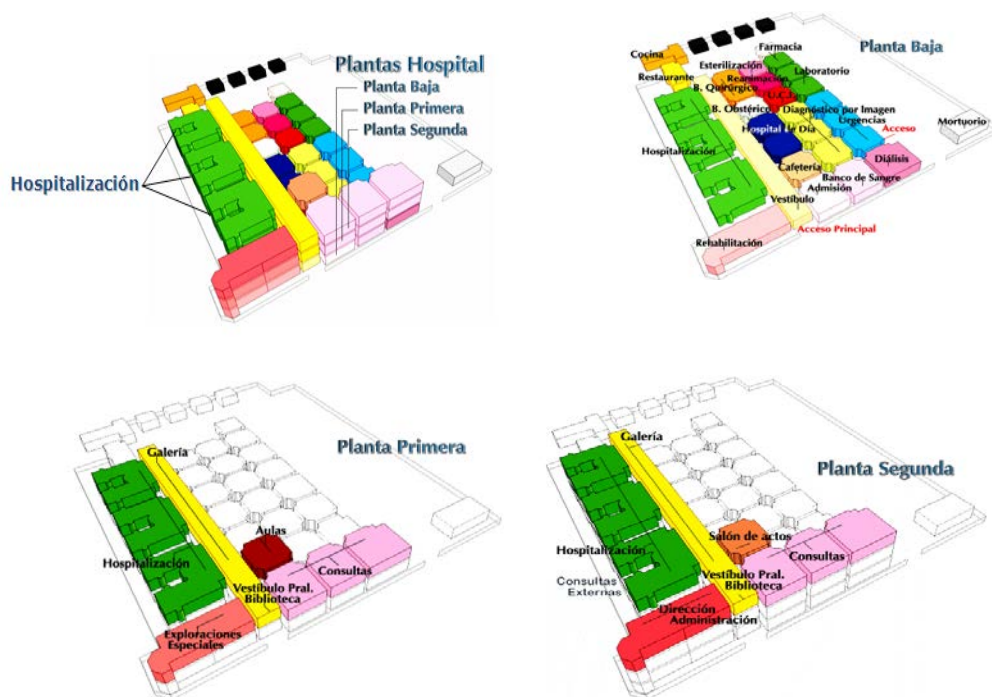

Ubicación del Hospital

Accesos

Carretera N-V

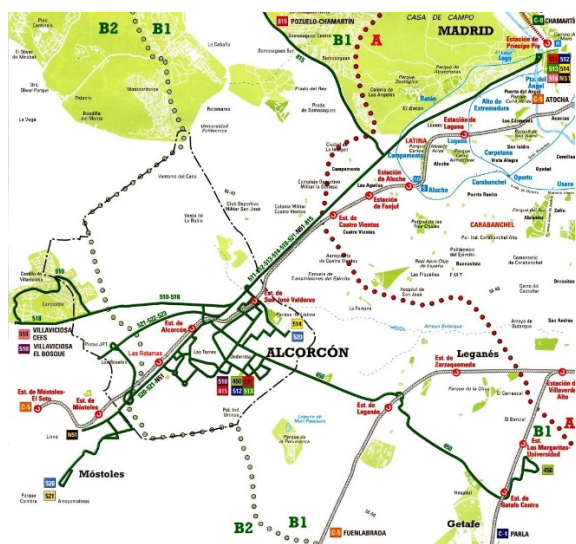

Los accesos de Alcorcón por carretera son:

- Autovía A5 Madrid - Extremadura (Km 13)
- Autopista de circunvalación de Madrid M-40 (Km 31 y 32)
- Carretera M-406 a Leganés
- Carretera M-501 a San Martín de Valdeiglesias
- Avenida de Móstoles



Metro Sur



Cercanías Renfe – Línea C-5

Móstoles - El Soto - Atocha - Fuenlabrada - Humanes

C-5



Plano red de Cercanías Renfe de la Comunidad de Madrid



Centro de Salud Mental

Horario: 8:00 a 15:00 horas

Teléfono: 91 488 09 81 / 82 / 83 / 84

El Centro de Salud Mental, el Centro de Día y los recursos de rehabilitación (CRPS, CRL y EASC) se encuentran en la Avda. Lisboa s.n. 28923, Alcorcón.



ORGANIGRAMA

Dirección Gerencia

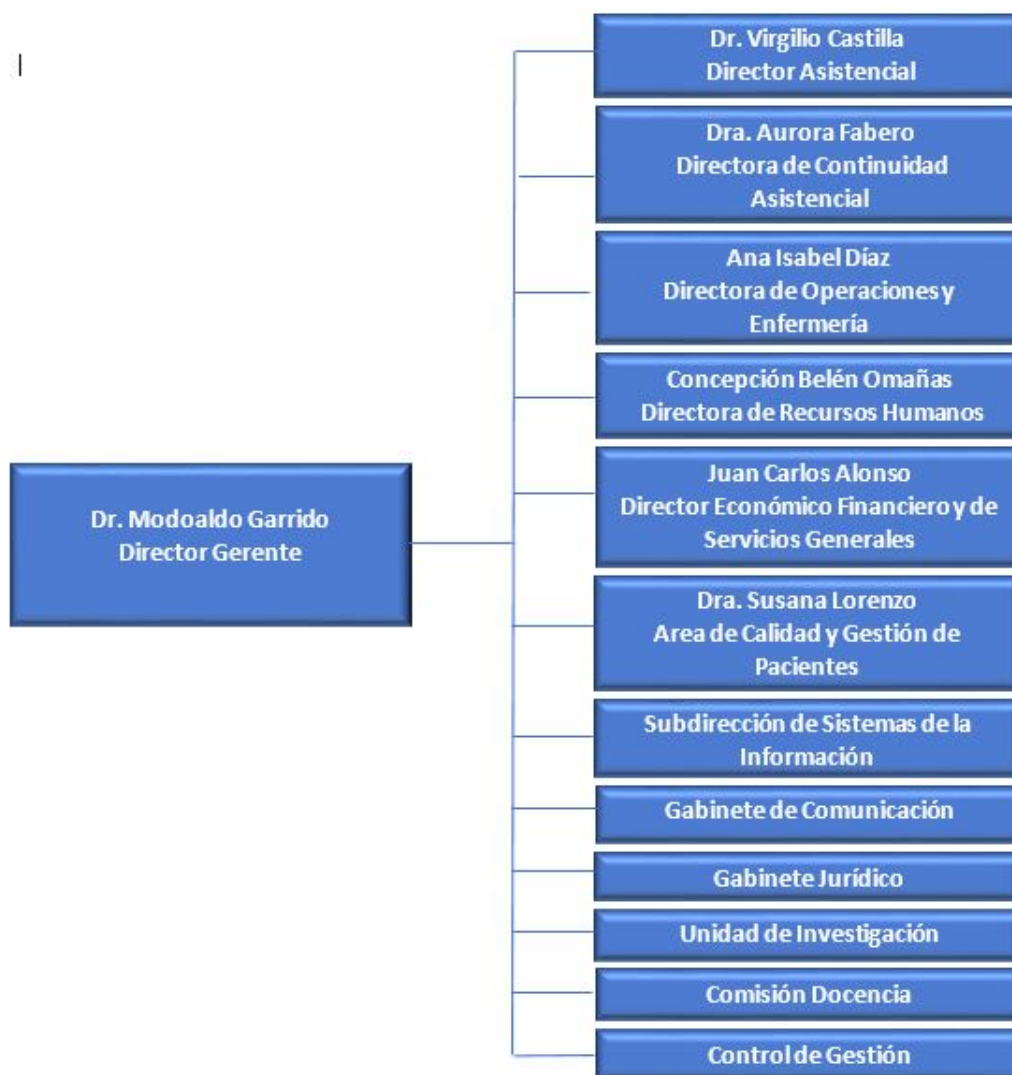

Dirección Médica

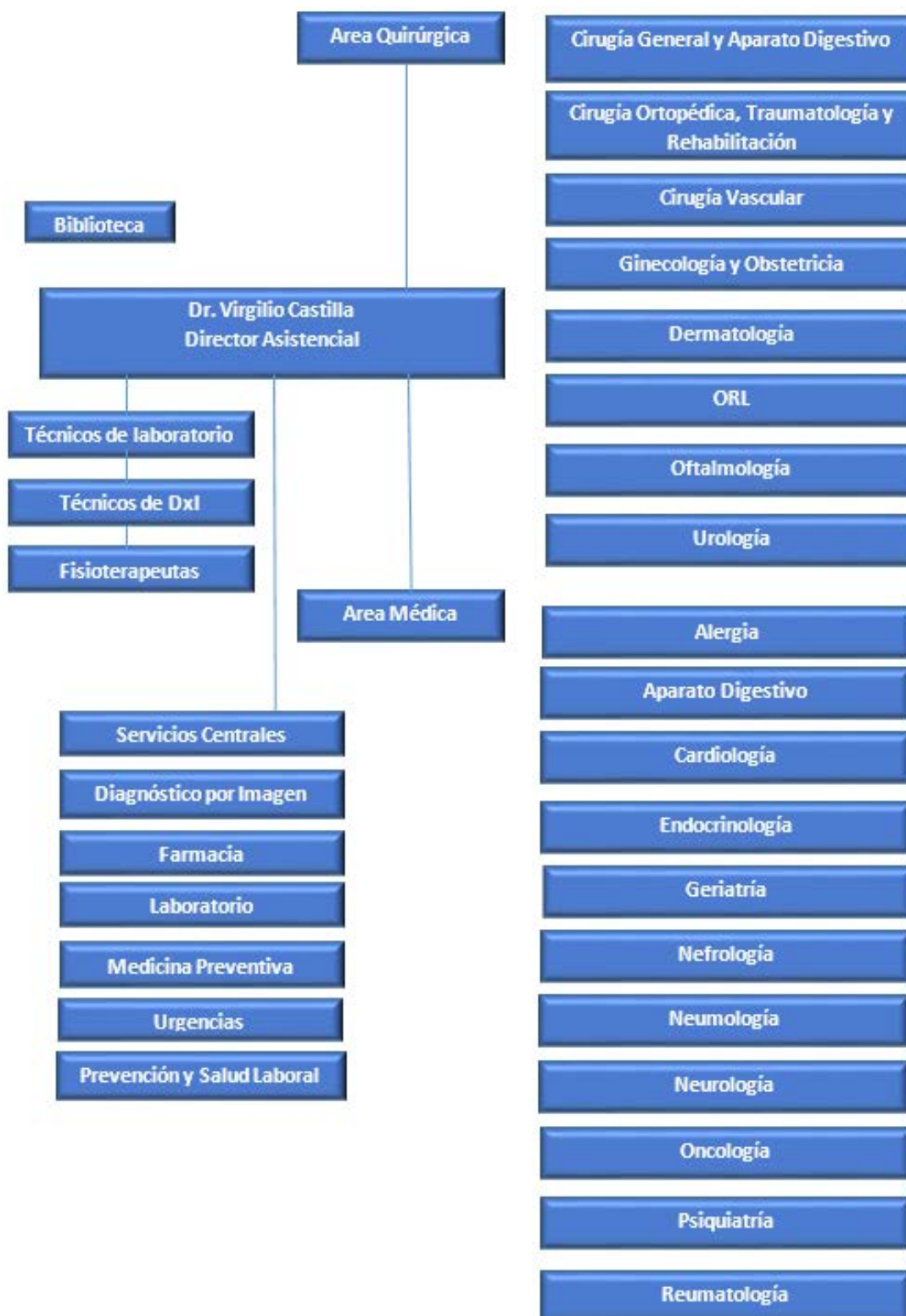

Dirección de Enfermería

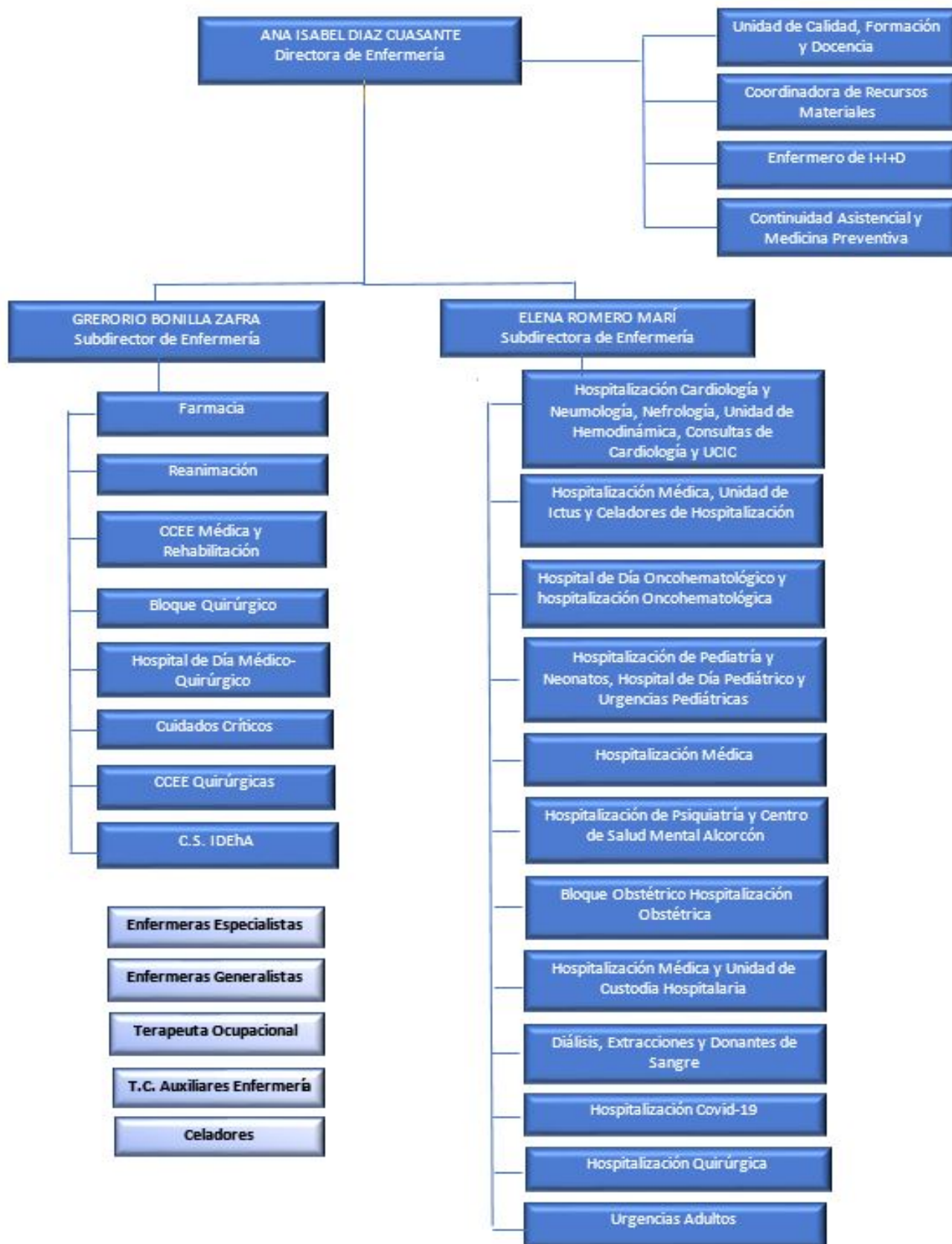

Dirección de Gestión y SSGG

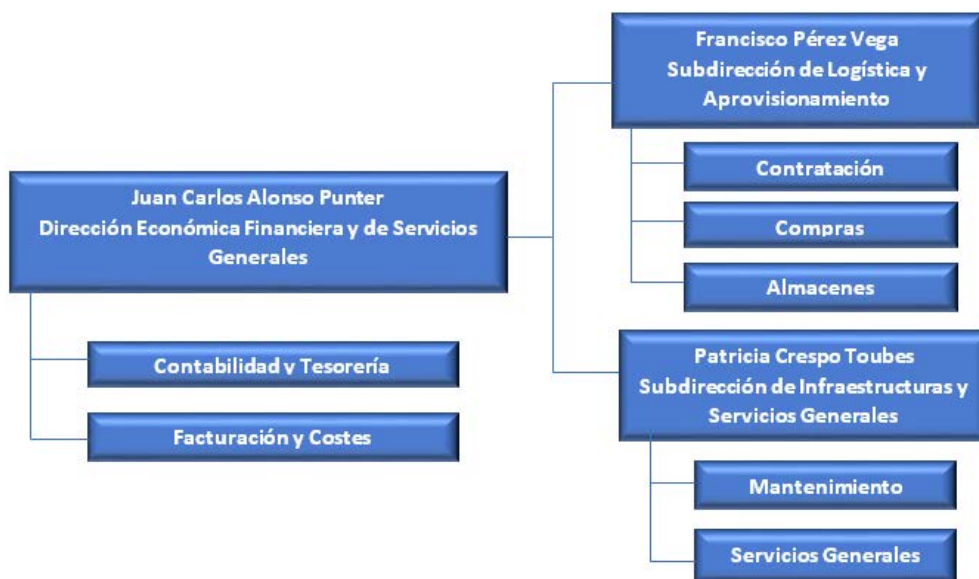

Dirección de Recursos Humanos

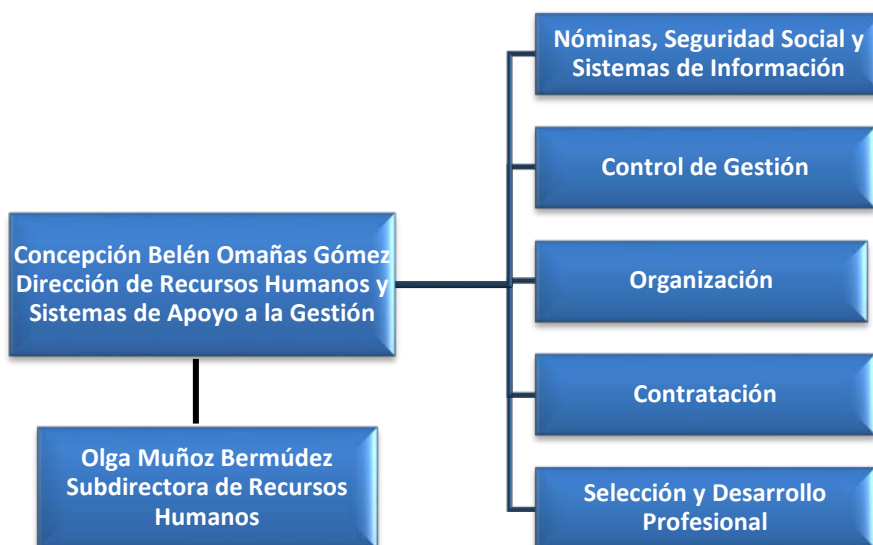

CARTERA DE SERVICIOS

Servicios Médicos

| | | |
|-------------------|-------------------------------|--------------|
| Alergología | Nefrología | Pediatría |
| Aparato digestivo | Neumología | Psiquiatría |
| Cardiología | Neurología | Reumatología |
| Endocrinología | Oncología Médica | |
| Geriatría | Oncología | |
| Medicina Interna | Radioterapia (HU Fuenlabrada) | |

Servicios Quirúrgicos

| | | |
|--|---|------------------------------------|
| Angiología y Cirugía Vascolar | Cirugía Pediátrica (HU Clínico, HIU Niño Jesús) | Obstetricia y Ginecología |
| Cirugía Cardiovascular (HU Puerta de Hierro) | Cirugía Plástica (HU Clínico) | Oftalmología |
| Cirugía General y de Aparato Digestivo | Cirugía Torácica (HU Clínico) | Otorrinolaringología |
| Cirugía Oral y Maxilofacial (HU Clínico) | Dermatología | Traumatología y Cirugía Ortopédica |
| | Neurocirugía (HU Getafe) | Urología |

Servicios Centrales

| | | |
|-----------------------------------|---------------------------|-------------------------------|
| Admisión y Documentación Clínica | Farmacia Hospitalaria | Medicina del Trabajo |
| Análisis Clínicos | Hematología y Hemoterapia | Microbiología y Parasitología |
| Anatomía Patológica | Inmunología (HU Clínico) | Neurofisiología Clínica |
| Anestesiología y Reanimación | Medicina Intensiva | Psicología Clínica |
| Bioquímica | Medicina Legal | Radiodiagnóstico |
| Farmacología Clínica (HU Clínico) | Medicina Nuclear | Rehabilitación |
| | Medicina Preventiva | Urgencias |



Áreas de Enfermería

13 Unidades de Hospitalización
1 Unidad de Custodia Hospitalaria
1 Unidad de Cuidados Intermedios Cardiológicos
1 Unidad de Cuidados Intermedios de Corta Estancia
1 Unidad de Ictus
Bloque Obstétrico
Cuidados Críticos y Reanimación postanestésica
Urgencias adultos y pediátricos
Dialisis
Hospitales de Día
Servicios Centrales
Consultas Externas
Unidad de Terapia Intravenosa

Otras Áreas de Alta Especialización

Unidad de Rehabilitación Cardíaca

Puesta en marcha en el año 2013, ha atendido desde entonces un total 992 pacientes hasta finales de 2022. Está formada por un equipo multidisciplinar: 1 cardióloga, 1 rehabilitadora, 1 enfermera, 2 fisioterapeutas, psicólogo, psiquiatra y resto de especialistas consultores y que trabajan en coordinación con los 7 centros de salud del área. Ha atendido durante el año 2022 un total de 142 pacientes. Fue “Premio Buenas Prácticas en Cardiopatía Isquémica del Sistema Nacional de Salud 2017”

Si bien, durante el primer pico de la pandemia, tuvo que suspender su actividad presencial, pudo recuperarla desde el 1 de junio 2020. Dadas las restricciones de presencialidad impuestas por la pandemia, fue pionera en la incorporación de la telemedicina ya desde abril 2020 como parte de su dinámica habitual de trabajo, mejorando así la accesibilidad de los pacientes y garantizando, al mismo tiempo, la seguridad y la adherencia al tratamiento.

La unidad ha sido parte fundamental en la creación y utilización de aularc.es, primer programa de rehabilitación cardíaca avalado por la Sociedad Española de Cardiología y que cuenta ya con 7.000 usuarios online de toda España. Aularc recibió el premio “E-nova Health” en 2021.

Desde el 1 de junio 2020 la unidad trabaja de forma híbrida presencial y de forma telemática con aularc y medicina digital. Se consigue un 90% de control de FRCV, un 100% de satisfacción y un 85% de adherencia al programa. Todo ello consigue una reducción de morbimortalidad del 86%. Además, se atiende a un 25% de pacientes de libre elección.

Esta Unidad cuenta también con el mayor número de pacientes expertos acreditados por la SEC (Sociedad Española de Cardiología): 30 en total. De ellos, 8 participan en el proyecto “Paciente Experto” que se oferta a pacientes



hospitalizados tras un IAM. Dicho proyecto, incorporado a planta de hospitalización en noviembre 2019 incluyó, a raíz de la pandemia, la posibilidad de ser realizado de manera virtual. De esta manera, se oferta a los pacientes hospitalizados la posibilidad de realizar una videollamada con los pacientes expertos siendo el primer hospital de España con paciente Experto Virtual. Durante el 2022 han sido atendidos un total 81 pacientes. En la encuesta de calidad percibida realizada por la unidad, la valoración de los pacientes es máxima e igual a la época pre-Covid.

En resumen, el apoyo de las nuevas tecnologías nos sigue permitiendo mejorar la accesibilidad y mantener la prevención y rehabilitación cardíaca a domicilio incluso en pandemia. La unidad además recibe solicitudes de rotantes anualmente de todo el país.

En 2022 la unidad se ha incluido y evaluado dentro del proyecto de Gestión ALMA siendo elegida ejemplo de buenas practicas nacional entre los centros participantes en dicho programa en rehabilitacion cardíaca.

Unidad de Ictus

Esta Unidad comenzó a prestar servicio en el año 2013, está dotada de 4 camas, y da soporte por telemedicina al Hospital Universitario de Móstoles.

Unidad de Cuidados Intermedios Cardiológicos /Código IAM

Nuestro Hospital es referente para Código Infarto para la zona suroeste de Madrid. La Unidad se puso en marcha en el año 2013, consta de 4 camas en boxes individuales con monitorización avanzada y ha atendido durante el año 2022 un total de 482 pacientes. Su apertura ha permitido cumplir con el requisito del Código Infarto de la Comunidad de Madrid de poder aceptar la inmensa mayoría de las activaciones del SUMMA y otros centros de la zona Sur de Madrid para pacientes con síndrome coronario agudo con elevación del ST. Asimismo, permite el cuidado de aquellos enfermos que requieren un nivel de atención superior al que se puede ofrecer en planta después de procedimientos de intervencionismo coronario, estructural o electrofisiológicos y pacientes con insuficiencia cardíaca complejos. Los beneficios de la continuidad asistencial ofrecida por el mismo personal sanitario durante toda la estancia hospitalaria, una vez sale a planta el paciente incluyen una estancia media global de Cardiología < 3.5 días además de una elevada satisfacción de los enfermos.

Unidad de Reproducción Humana Asistida

En 2022 la Unidad realizó 457 ciclos de FIV/ICSI (80% de ICSI), 242 transferencias embrionarias en fresco y 245 criotransferencias (en claro aumento), así como 6 criopreservaciones para preservación de fertilidad y 132 inseminaciones conyugales o con semen donado.

Tasas de éxito: TE en fresco 29.79% (cada vez hacemos más en diferido), 45.64 en criotransfer, 22.22% en inseminación de donante y 12.5% de inseminación



conyugal. La tasa global de gestación por paciente (ciclos en fresco+criotransfer) es del 72%.

La Unidad recibe médicos residentes de ginecología y laboratorio, once en total durante 2022.

Alianzas Estratégicas

Hospital Virgen de la Poveda

Apoyo desde la Unidad de Infecciosas, Microbiología y Medicina Preventiva, tanto en lo referente al seguimiento de los casos y contactos de pacientes COVID-19, como a la puesta en marcha y aplicación del PROA.

Centros Penitenciarios de Navalcarnero y Aranjuez
Atención sanitaria a población reclusa.



RECURSOS HUMANOS

| CATEGORÍA PROFESIONAL | 2021 | 2022 |
|---|--------------|-------------|
| Director Gerente | 1 | 1 |
| Director Médico | 1 | 1 |
| Director de Continuidad Asistencial | 1 | 1 |
| Director de Gestión | 2 | 2 |
| Subdirector de Gestión | 3 | 4 |
| Director de Enfermería | 1 | 1 |
| Subdirector de Enfermería | 1 | 2 |
| ÁREA MÉDICA | | |
| Facultativos | 359 | 384 |
| ÁREA ENFERMERÍA | | |
| Enfermeras/os | 431 | 459 |
| Enfermeras Especialistas | 6 | 33 |
| Matronas | 21 | 23 |
| Fisioterapeutas /Terapeutas ocupacionales | 25 | 30 |
| Técnicos superiores especialistas | 114 | 124 |
| Técnico en Cuidados Auxiliares Enfermería | 361 | 391 |
| Técnico en Farmacia | | 8 |
| Otro personal sanitario (formación universitaria) | 5 | 3 |
| Otro personal sanitario (formación profesional) | 1 | |
| PERSONAL NO SANITARIO | | |
| Grupo Técnico Función Administrativa y resto Grupo A1 | 24 | 25 |
| Grupo Gestión Función Administrativa y resto Grupo A2 | 17 | 17 |
| Grupo Administrativo | 126 | 128 |
| Auxiliares Administrativos | 27 | 29 |
| Celadores /Auxiliar de Servicios | 137 | 150 |
| Pinche de Cocina | | |
| Resto de Personal de Gestión | | |
| DOCENCIA | | |
| Residentes Medicina (MIR) | 164 | 172 |
| Residentes Otras Titulaciones (FIR, BIR, QIR, PIR, ...) | 10 | 12 |
| Residentes Enfermería (EIR) | 10 | 10 |
| TOTAL | 1.654 | 1804 |

A 31 de diciembre de 2021 y 2022 respectivamente.

El Equipo Directivo y el personal en formación no se contabilizan en el cómputo total al estar fuera del Convenio Colectivo.



RECURSOS MATERIALES

| CAMAS | 2021 | 2022 |
|--------------------------------------|------|------|
| Camas Instaladas ¹ | 401 | 401 |
| Camas funcionantes ² | 359 | 343 |
| QUIRÓFANOS | | |
| Quirófanos Instalados | 13 | 13 |
| OTRAS INSTALACIONES | | |
| Paritorios | 2 | 2 |
| Consultas en el hospital | 203 | 204 |
| PUESTOS HOSPITAL DE DÍA | | |
| Oncológico | 18 | 18 |
| Psiquiátrico | 3 | 3 |
| Otros Médicos | 18 | 17 |
| Quirúrgico | 19 | 19 |
| HEMODIÁLISIS | | |
| Número de puestos | 18 | 18 |
| DIAGNÓSTICO POR IMAGEN | | |
| Mamógrafos | 2 | 2 |
| TC | 2 | 2 |
| RM | 2 | 2 |
| Ecógrafos. Servicio Radiodiagnóstico | 9 | 11 |
| Ecógrafos. Servicio Cardiología | 3 | 3 |
| Ecógrafos. Otros Servicios | 37 | 47 |
| Sala convencional de Rayos X | 5 | 5 |
| Telemando | 1 | 1 |

⁽¹⁾ Camas instaladas: Número de camas hospitalarias que constituyen la dotación fija del centro, aunque no estén en servicio. No se contabilizarán en esta cifra:

Camas habilitadas o supletorias: Las que se utilizan además de las que están en funcionamiento (en espacios no asistenciales, consultas, salas de exploración o habitaciones de hospitalización) y que no estén contempladas en la dotación fija del centro.

Camas convertidas en áreas de apoyo u otros servicios (salas de exploración, consultas, etc.).

⁽²⁾ Camas funcionantes: Promedio de camas hospitalarias realmente en servicio, hayan estado o no ocupadas durante el periodo. No se contabilizan entre ellas las camas habilitadas o supletorias, independientemente de que sí se impute al área correspondiente la actividad que se genera en dichas camas.

| ALTA TECNOLOGÍA | 2021 | 2022 |
|--|------|------|
| Gammacámara | 1 | 1 |
| Litotriptor | 1 | 1 |
| Angiógrafo digital | 1 | 1 |
| Sala de hemodinámica | 1 | 1 |
| Equipos de radiología intervencionista | | 1 |

Fuente: SIAE

| OTROS EQUIPOS | 2021 | 2022 |
|-------------------------------|------|------|
| Arco multifuncional Rx | | 3 |
| Equipo Radioquirúrgico | 4 | 4 |
| Ecocardiógrafos | 6 | 6 |
| Equipos Ergometría | 2 | 2 |
| Holter Electrocardiograma | 2 | 2 |
| Holter Tensión | 13 | 13 |
| Salas Endoscopias | 5 | 5 |
| GastroscoPIO / Esofagoscopios | 8 | 8 |
| Colonoscopios / Rectoscopios | 8 | 8 |
| Polisomnógrafos | 2 | 2 |
| Electroencefalógrafos | 3 | 3 |
| Vídeo EEG | 1 | 1 |
| Electromiógrafos | 2 | 2 |
| Equipos Potenciales Evocados | 1 | 1 |
| Densitómetros | 1 | 1 |
| Ortopantomógrafos | 1 | 1 |

Fuente: SIAE



Respuesta integrada a las necesidades asistenciales

Actividad asistencial
Actividad quirúrgica
Actividad global de consultas no presenciales
Donaciones – trasplantes
Técnicas utilizadas
Consultas externas
Casuística (CMBD)
Continuidad asistencial
Cuidados
Fisioterapia
Áreas de soporte y actividad

2

2. RESPUESTA INTEGRADA A LAS NECESIDADES ASISTENCIALES

ACTIVIDAD ASISTENCIAL

| HOSPITALIZACIÓN | 2021 | 2022 |
|-------------------------------------|---------|---------|
| Altas totales ¹ | 14.335 | 15.422 |
| Estancia Media* ¹ | 6,57 | 6,04 |
| Peso Medio ¹ | 0,8244 | 0,8016 |
| Ingresos totales | 14.299 | 15.455 |
| Ingresos Urgentes | 10.132 | 10.748 |
| Ingresos Programados | 4.167 | 4.707 |
| URGENCIAS | | |
| Urgencias Totales | 101.579 | 116.275 |
| % Urgencias ingresadas | 9,63 | 8,84 |
| SESIONES HOSPITAL DE DÍA | | |
| Oncológico | 6.095 | 7.090 |
| Psiquiátrico | 74 | 54 |
| Otros Médicos | 6.906 | 7.056 |
| Quirúrgico | 4.278 | 5.190 |
| DIÁLISIS (pacientes/mes) | | |
| Hemodiálisis en el hospital | 65 | 65 |
| Hemodiálisis en centros concertados | 133 | 126 |
| Pacientes CAPD | 28 | 30 |
| ACTIVIDAD OBSTÉTRICA | | |
| Total Partos | 987 | 982 |
| % Cesáreas | 17,33 | 16,29 |

Fuente: SIAE

¹Fuente Altas Totales, Estancia Media y Peso Medio: CMBD APR GRD 36

*Estancia Media No depurada.

ACTIVIDAD QUIRÚRGICA

| ACTIVIDAD QUIRÚRGICA | 2021 | 2022 |
|--|-------|-------|
| Intervenciones quirúrgicas programadas con hospitalización | 3.477 | 3.943 |
| Intervenciones quirúrgicas urgentes con hospitalización | 1.131 | 1.172 |
| Intervenciones quirúrgicas programadas ambulatorias | 4.203 | 5.125 |
| Intervenciones quirúrgicas urgentes ambulatorias | 75 | 65 |
| Procedimientos quirúrgicos fuera de quirófano | 7.133 | 7.705 |

Fuente: SIAE

ACTIVIDAD GLOBAL DE CONSULTAS NO PRESENCIALES

| | 2021 | | | 2022 | | |
|--|--------------|---------------|--------------|--------------|---------------|--------------|
| | eConsultas | Telefónicas | Telemedicina | eConsultas | Telefónicas | Telemedicina |
| CONSULTAS PRIMERAS | | 3.817 | 513 | 4.425 | 3.451 | 571 |
| CONSULTAS SUCESIVAS | | 48.924 | 595 | | 40.369 | 836 |
| Total consultas no presenciales | 4.876 | 52.741 | 1.108 | 4.425 | 43.820 | 1.407 |

Fuente: SIAE

Deben tenerse en cuenta las características particulares del año 2020, y su repercusión en la actividad de los centros, en la comparación con los datos de 2021.

eConsultas: consultas entre facultativos promovidas por el médico de Atención Primaria a través del sistema habilitado para ello (SIPE).

Consultas Telefónicas (Primeras y Sucesivas): son las consultas en que el facultativo se pone en contacto con el paciente telefónicamente, dando lugar a la resolución de la consulta, al seguimiento telefónico del proceso o promoviendo una cita presencial en Consultas Externas.

Consultas Telemedicina (Primeras y Sucesivas): son las consultas en que el facultativo se pone en contacto con el paciente a través de medios telemáticos dando lugar a la resolución de la consulta, al seguimiento telemático del proceso o promoviendo una cita presencial en Consultas Externas.

DONACIONES – TRASPLANTES

| EXTRACCIONES | 2021 | 2022 |
|---------------------|------|------|
| Donantes de Órganos | - | 6 |

| TRASPLANTES | 2021 | 2022 |
|--------------------------------------|------|------|
| Trasplantes de Tejido Osteotendinoso | 195 | 197 |

Fuente: Oficina Regional de Coordinación de Trasplantes

TÉCNICAS UTILIZADAS

| TÉCNICA | REALIZADAS PROPIO CENTRO | | DERIVADAS A C.CONCERTADO | |
|-------------------------------------|--------------------------|-----------|--------------------------|--------|
| | 2021 | 2022 | 2021 | 2022 |
| Nº de Pruebas de laboratorio | 4.936.982 | 5.027.031 | 33.877 | 44.447 |
| Radiología convencional | 105.824 | 110.274 | | |
| Ecografías (Servicio Rx.) | 22.414 | 21.976 | | |
| Ecografía doppler | 1.804 | 1.663 | | |
| Citologías de anatomía patológica | 9.795 | 11.173 | | |
| Endoscopias digestivo | 7.288 | 8.963 | | |
| Broncoscopias | 397 | 472 | | |
| Mamografías | 13.424 | 11.180 | | |
| TC | 22.228 | 23.824 | | |
| RM | 12.257 | 13.029 | | |
| Gammagrafías | 2.922 | 3.135 | | |
| Radiología intervencionista | 5.330 | 5.065 | | |
| Litotricias | 275 | 258 | | |
| Cateterismos cardiacos diagnósticos | 485 | 522 | | |
| Cateterismos cardiacos terapéuticos | 518 | 555 | | |

Fuente: SIAE



CONSULTAS EXTERNAS

Consultas totales

| | |
|---|----------------|
| Primeras consultas | 123.702 |
| Consultas sucesivas | 234.307 |
| % Primeras consultas solicitadas por Atención Primaria (AP) | 56,55 |
| Índice sucesivas/primeras | 1,89 |
| TOTAL | 358.009 |

Consultas por Servicio

| ESPECIALIDAD | PRIMERAS CONSULTAS | CONSULTAS SUCESIVAS | % PRIMERAS CONSULTAS SOLICITADAS POR AP | TOTAL | ÍNDICE SUC/PRIM |
|--|--------------------|---------------------|---|-------|-----------------|
| Angiología y Cirugía Vascolar | 2962 | 1155 | 53,21 | 4117 | 0,39 |
| Alergología | 4411 | 7569 | 67,01 | 11980 | 1,72 |
| Anestesia y Reanimación | 7699 | 328 | 0,00 | 8027 | 0,04 |
| Anatomía Patológica | 44 | 0 | 0,00 | 44 | 0 |
| Cardiología | 4134 | 6450 | 57,40 | 10584 | 1,56 |
| Cirugía General y de Aparato Digestivo | 3264 | 5397 | 59,25 | 8661 | 1,65 |
| Dermatología | 13458 | 12773 | 79,23 | 26231 | 0,95 |
| Aparato Digestivo | 3894 | 8618 | 58,99 | 12512 | 2,21 |
| Endocrinología y Nutrición | 3679 | 9847 | 58,60 | 13526 | 2,68 |
| Farmacia | 1095 | 3537 | 0,00 | 4632 | 3,23 |
| Ginecología | 8186 | 20531 | 70,80 | 28717 | 2,51 |
| Geriatría | 1035 | 764 | 9,18 | 1799 | 0,74 |
| Hematología y Hemoterapia | 2988 | 8059 | 29,15 | 11047 | 2,7 |
| Medicina Interna | 2557 | 7896 | 49,28 | 10453 | 3,09 |
| Nefrología | 1196 | 5525 | 56,19 | 6721 | 4,62 |
| Neonatología | 37 | 350 | 0,00 | 387 | 9,46 |
| Neumología | 2762 | 6653 | 58,58 | 9415 | 2,41 |
| Neurología | 4632 | 15206 | 66,28 | 19838 | 3,28 |
| Obstetricia | 1319 | 3626 | 66,49 | 4945 | 2,75 |
| Oftalmología | 11596 | 22089 | 73,34 | 33685 | 1,9 |



| ESPECIALIDAD | PRIMERAS CONSULTAS | CONSULTAS SUCESIVAS | % PRIMERAS CONSULTAS SOLICITADAS POR AP | TOTAL | ÍNDICE SUC/PRIM |
|----------------------|--------------------|---------------------|---|-------|-----------------|
| Oncología Médica | 942 | 12917 | 28,13 | 13859 | 13,71 |
| Otorrinolaringología | 8270 | 5200 | 64,59 | 13470 | 0,63 |
| Pediatría | 3316 | 10218 | 64,41 | 13534 | 3,08 |
| Psicología Clínica | 1416 | 4773 | 68,43 | 6189 | 3,37 |
| Psiquiatría | 3131 | 9862 | 40,69 | 12993 | 3,15 |
| Rehabilitación | 7838 | 11581 | 44,68 | 19419 | 1,48 |
| Reumatología | 2139 | 4439 | 65,64 | 6578 | 2,08 |
| Traumatología | 10120 | 16680 | 54,94 | 26800 | 1,65 |
| Unidad del Dolor | 602 | 2593 | 14,29 | 3195 | 4,31 |
| Urología | 4980 | 9671 | 54,24 | 14651 | 1,94 |

Fuente: SICYT

CONSULTAS SOLICITADAS COMO CONSECUENCIA DE LA LIBRE ELECCIÓN

| ESPECIALIDAD | NÚMERO CITAS ENTRANTES LIBRE ELECCIÓN | NÚMERO CITAS SALIENTES LIBRE ELECCIÓN |
|-------------------------------------|---------------------------------------|---------------------------------------|
| Alergología | 408 | 702 |
| Angiología y C. Vascular | 562 | 149 |
| Aparato Digestivo | 486 | 298 |
| Cardiología | 347 | 93 |
| Cirugía General y del Ap. Digestivo | 160 | 200 |
| Dermatología | 4.277 | 496 |
| Endocrinología | 759 | 91 |
| Ginecología | 936 | 465 |
| Medicina interna | 109 | 36 |
| Nefrología | 67 | 138 |
| Neumología | 342 | 112 |
| Neurología | 519 | 477 |
| Obstetricia | 102 | 60 |
| Oftalmología | 963 | 818 |
| Otorrinolaringología | 1.124 | 400 |
| Pediatría AE | 23 | 11 |
| Rehabilitación Adulto | 160 | 179 |
| Reumatología | 155 | 250 |
| Traumatología | 752 | 1.825 |
| Urología | 242 | 403 |
| TOTAL | 12.493 | 7.203 |

Fuente: CMCAP

Decreto 51/2010, de 29 de julio, del Consejo de Gobierno, por el que se regula el ejercicio de la libertad de elección de médico de familia, pediatra y enfermero en Atención Primaria, y de hospital y médico en Atención Especializada en el Sistema Sanitario Público de la Comunidad de Madrid.

CASUÍSTICA (CMBD)

25 GRD MÉDICOS MÁS FRECUENTES

| GRD | DESCRIPCIÓN | EPISODIOS | % | ESTANCIA MEDIA | PESO MEDIO |
|-----|---|-----------|-------|----------------|------------|
| 560 | PARTO | 791 | 7,78% | 2,71 | 0,2467 |
| 137 | INFECCIONES E INFLAMACIONES PULMONARES MAYORES | 757 | 7,45% | 7,99 | 0,9268 |
| 194 | INSUFICIENCIA CARDIACA | 504 | 4,96% | 7,53 | 0,6599 |
| 463 | INFECCIONES DE RIÑÓN Y TRACTO URINARIO | 429 | 4,22% | 6,60 | 0,5002 |
| 045 | ACVA Y OCLUSIONES PRECEREBRALES CON INFARTO | 378 | 3,72% | 9,04 | 0,7427 |
| 140 | ENFERMEDAD PULMONAR OBSTRUCTIVA CRÓNICA | 339 | 3,34% | 6,72 | 0,6804 |
| 144 | OTROS DIAGNÓSTICOS MENORES, SIGNOS Y SÍNTOMAS DE APARATO RESPIRATORIO | 326 | 3,21% | 4,62 | 0,5235 |
| 139 | OTRA NEUMONÍA | 298 | 2,93% | 6,07 | 0,6360 |
| 284 | TRASTORNOS DEL TRACTO Y VESÍCULA BILIAR | 255 | 2,51% | 7,22 | 0,6870 |
| 720 | SEPTICEMIA E INFECCIONES DISEMINADAS | 254 | 2,50% | 10,07 | 1,0026 |
| 254 | OTROS DIAGNÓSTICOS DEL APARATO DIGESTIVO | 222 | 2,18% | 4,65 | 0,5153 |
| 113 | INFECCIONES DE VÍAS RESPIRATORIAS SUPERIORES | 209 | 2,06% | 3,38 | 0,4023 |
| 249 | OTRAS GASTROENTERITIS, NÁUSEAS Y VÓMITOS | 171 | 1,68% | 4,76 | 0,4683 |
| 640 | NEONATO, PESO AL NACER >2499 G NEONATO NORMAL O NEONATO CON OTRO PROBLEMA | 157 | 1,54% | 2,10 | 0,1421 |
| 192 | CATETERISMO CARDIACO POR OTRA CONDICIÓN NO CORONARIA | 146 | 1,44% | 3,51 | 1,0343 |
| 469 | DAÑO AGUDO DE RINÓN | 133 | 1,31% | 7,41 | 0,6330 |
| 468 | OTROS DIAGNÓSTICOS, SIGNOS Y SÍNTOMAS SOBRE RIÑÓN Y TRACTO URINARIO | 132 | 1,30% | 2,89 | 0,4715 |
| 282 | TRASTORNOS DE PÁNCREAS EXCEPTO NEOPLASIA MALIGNA | 111 | 1,09% | 8,26 | 0,5526 |
| 136 | NEOPLASIAS RESPIRATORIAS | 108 | 1,06% | 8,67 | 0,8410 |
| 240 | NEOPLASIA MALIGNA DIGESTIVA | 105 | 1,03% | 7,73 | 0,8152 |
| 058 | OTRAS ENFERMEDADES DEL SISTEMA NERVIOSO | 92 | 0,91% | 7,33 | 0,6026 |
| 145 | BRONQUITIS AGUDA Y SÍNTOMAS RELACIONADOS | 91 | 0,90% | 5,03 | 0,5716 |



| GRD | DESCRIPCIÓN | EPISODIOS | % | ESTANCIA MEDIA | PESO MEDIO |
|---------------------------|--|---------------|----------------|----------------|---------------|
| 047 | ACCIDENTE ISQUÉMICO TRANSITORIO | 90 | 0,89% | 7,19 | 0,5589 |
| 244 | DIVERTICULITIS Y DIVERTICULOSIS | 89 | 0,88% | 7,37 | 0,5246 |
| 248 | INFECCIONES BACTERIANAS MAYORES DE APARATO DIGESTIVO | 89 | 0,88% | 6,93 | 0,7093 |
| | | 6.276 | 61,75% | | |
| TOTAL GRDs MÉDICOS | | 10.163 | 100,00% | 6,58 | 0,6242 |

Fuente: CMBD APR GRD 36



25 GRD QUIRÚRGICOS MÁS FRECUENTES

| GRD | DESCRIPCIÓN | EPISODIOS | % | ESTANCIA MEDIA | PESO MEDIO |
|-----|--|-----------|-------|----------------|------------|
| 174 | INTERVENCIONES CORONARIAS PERCUTÁNEAS CON IAM | 324 | 6,16% | 4,01 | 1,6713 |
| 302 | SUSTITUCIÓN ARTICULACIÓN RODILLA | 261 | 4,96% | 3,81 | 1,1169 |
| 446 | PROCEDIMIENTOS URETRALES Y TRANSURETRALES | 233 | 4,43% | 3,00 | 0,7106 |
| 263 | COLECISTECTOMÍA | 228 | 4,34% | 3,11 | 0,8871 |
| 301 | SUSTITUCIÓN ARTICULACIÓN CADERA | 196 | 3,73% | 7,29 | 1,2421 |
| 181 | PROCEDIMIENTOS ARTERIALES SOBRE EXTREMIDAD INFERIOR | 161 | 3,06% | 7,05 | 1,7787 |
| 228 | PROCEDIMIENTOS SOBRE HERNIA INGUINAL, FEMORAL Y UMBILICAL | 161 | 3,06% | 1,86 | 0,7495 |
| 540 | CESÁREA | 156 | 2,97% | 4,50 | 0,4126 |
| 315 | PROCEDIMIENTOS SOBRE HOMBRO, CODO Y ANTEBRAZO EXC. SUSTITUCIÓN DE ARTICULACIÓN | 148 | 2,81% | 1,19 | 0,7855 |
| 313 | PROCEDIMIENTOS SOBRE RODILLA Y PARTE INFERIOR DE LA PIERNA EXCEPTO PIE | 138 | 2,62% | 1,74 | 0,9520 |
| 482 | PROSTATECTOMÍA TRANSURETRAL | 126 | 2,40% | 2,33 | 0,6395 |
| 175 | INTERVENCIONES CORONARIAS PERCUTÁNEAS SIN IAM | 125 | 2,38% | 3,34 | 2,0545 |
| 231 | PROCEDIMIENTOS MAYORES SOBRE INTESTINO GRUESO | 125 | 2,38% | 10,40 | 1,4356 |
| 234 | APENDICECTOMÍA SIN DIAGNÓSTICO PRINCIPAL COMPLEJO | 124 | 2,36% | 2,39 | 0,6092 |
| 314 | PROCEDIMIENTOS SOBRE PIE Y DEDOS DEL PIE | 124 | 2,36% | 1,48 | 0,8953 |
| 951 | PROCEDIMIENTO MODERADAMENTE EXTENSIVO NO RELACIONADO CON DIAG. PRINCIPAL | 123 | 2,34% | 5,40 | 1,1233 |
| 308 | REPARACIÓN DE FRACTURA DE CADERA Y FÉMUR | 118 | 2,24% | 9,37 | 1,2704 |
| 443 | PROCEDIMIENTOS SOBRE RIÑÓN Y TRACTO URINARIO POR PROCESOS NO MALIGNOS | 103 | 1,96% | 4,30 | 1,0379 |
| 227 | PROCEDIMIENTOS SOBRE HERNIA EXCEPTO INGUINAL, FEMORAL Y UMBILICAL | 93 | 1,77% | 4,33 | 0,9728 |
| 304 | PROCEDIMIENTOS DE FUSIÓN DORSAL Y LUMBAR EXCEPTO POR ESCOLIOSIS | 91 | 1,73% | 7,22 | 2,2306 |
| 226 | PROCEDIMIENTOS SOBRE ANO | 90 | 1,71% | 1,76 | 0,6881 |
| 171 | IMPLANT. MARCAPASOS CARDIACO PERMANENTE SIN IAM, FALLO CARDIACO O SHOCK | 88 | 1,67% | 3,95 | 1,5009 |

| GRD | DESCRIPCIÓN | EPISODIOS | % | ESTANCIA MEDIA | PESO MEDIO |
|-------------------------------|-----------------------------------|--------------|----------------|----------------|---------------|
| 073 | PROCEDIMIENTOS SOBRE OJO Y ÓRBITA | 86 | 1,64% | 0,85 | 0,7894 |
| 362 | PROCEDIMIENTOS DE MASTECTOMÍA | 83 | 1,58% | 3,81 | 0,9140 |
| 097 | AMIGDALECTOMÍA Y ADENOIDECTOMÍA | 80 | 1,52% | 0,96 | 0,4338 |
| | | 3.585 | 68,17% | | |
| TOTAL GRDs QUIRÚRGICOS | | 5.259 | 100,00% | 4,99 | 1,1444 |

Fuente: CMBD APR GRD 36



25 GRD CON MAYOR CONSUMO DE RECURSOS

| GRD | DESCRIPCIÓN | EPISODIOS | % | ESTANCIA MEDIA | PESO MEDIO |
|-----|---|-----------|-------|----------------|------------|
| 137 | INFECCIONES E INFLAMACIONES PULMONARES MAYORES | 757 | 4,91% | 7,99 | 0,9268 |
| 174 | INTERVENCIONES CORONARIAS PERCUTÁNEAS CON IAM | 324 | 2,10% | 4,01 | 1,6713 |
| 194 | INSUFICIENCIA CARDIACA | 504 | 3,27% | 7,53 | 0,6599 |
| 302 | SUSTITUCIÓN ARTICULACIÓN RODILLA | 261 | 1,69% | 3,81 | 1,1169 |
| 181 | PROCEDIMIENTOS ARTERIALES SOBRE EXTREMIDAD INFERIOR | 161 | 1,04% | 7,05 | 1,7787 |
| 045 | ACVA Y OCLUSIONES PRECEREBRALES CON INFARTO | 378 | 2,45% | 9,04 | 0,7427 |
| 175 | INTERVENCIONES CORONARIAS PERCUTÁNEAS SIN IAM | 125 | 0,81% | 3,34 | 2,0545 |
| 720 | SEPTICEMIA E INFECCIONES DISEMINADAS | 254 | 1,65% | 10,07 | 1,0026 |
| 301 | SUSTITUCIÓN ARTICULACIÓN CADERA | 196 | 1,27% | 7,29 | 1,2421 |
| 140 | ENFERMEDAD PULMONAR OBSTRUCTIVA CRÓNICA | 339 | 2,20% | 6,72 | 0,6804 |
| 463 | INFECCIONES DE RIÑÓN Y TRACTO URINARIO | 429 | 2,78% | 6,60 | 0,5002 |
| 304 | PROCEDIMIENTOS DE FUSIÓN DORSAL Y LUMBAR EXCEPTO POR ESCOLIOSIS | 91 | 0,59% | 7,22 | 2,2306 |
| 263 | COLECISTECTOMÍA | 228 | 1,48% | 3,11 | 0,8871 |
| 560 | PARTO | 791 | 5,13% | 2,71 | 0,2467 |
| 139 | OTRA NEUMONÍA | 298 | 1,93% | 6,07 | 0,6360 |
| 231 | PROCEDIMIENTOS MAYORES SOBRE INTESTINO GRUESO | 125 | 0,81% | 10,40 | 1,4356 |
| 284 | TRASTORNOS DEL TRACTO Y VESÍCULA BILIAR | 255 | 1,65% | 7,22 | 0,6870 |
| 144 | OTROS DIAGNÓSTICOS MENORES, SIGNOS Y SÍNTOMAS DE APARATO RESPIRATORIO | 326 | 2,11% | 4,62 | 0,5235 |
| 446 | PROCEDIMIENTOS URETRALES Y TRANSURETRALES | 233 | 1,51% | 3,00 | 0,7106 |
| 192 | CATETERISMO CARDIACO POR OTRA CONDICIÓN NO CORONARIA | 146 | 0,95% | 3,51 | 1,0343 |
| 308 | REPARACIÓN DE FRACTURA DE CADERA Y FÉMUR | 118 | 0,77% | 9,37 | 1,2704 |
| 951 | PROCEDIMIENTO MODERADAMENTE EXTENSIVO | 123 | 0,80% | 5,40 | 1,1233 |



| GRD | DESCRIPCIÓN | EPISODIOS | % | ESTANCIA MEDIA | PESO MEDIO |
|-------------------|---|---------------|----------------|----------------|---------------|
| | NO RELACIONADO CON DIAG. PRINCIPAL | | | | |
| 171 | IMPLANT. MARCAPASOS CARDIACO PERMANENTE SIN IAM, FALLO CARDIACO O SHOCK | 88 | 0,57% | 3,95 | 1,5009 |
| 313 | PROCEDIMIENTOS SOBRE RODILLA Y PARTE INFERIOR DE LA PIERNA EXCEPTO PIE | 138 | 0,89% | 1,74 | 0,9520 |
| 228 | PROCEDIMIENTOS SOBRE HERNIA INGUINAL, FEMORAL Y UMBILICAL | 161 | 1,04% | 1,86 | 0,7495 |
| | | 6.849 | 44,41% | | |
| TOTAL GRDs | | 15.422 | 100,00% | 6,04 | 0,8016 |

Fuente: CMBD APR GRD 36

CONTINUIDAD ASISTENCIAL

Los decretos del [Área Única](#) y [Libre Elección](#) de la Comunidad de Madrid del año 2010, marcan un escenario en el que se hace imprescindible impulsar el establecimiento de una cultura de trabajo conjunto y organizado entre los diferentes ámbitos asistenciales.

La continuidad asistencial se entiende como un elemento esencial que añade valor a la asistencia sanitaria prestada en la Comunidad de Madrid, y como un elemento de garantía de una atención de calidad. De esta forma, se establecen acciones que refuerzan el vínculo, relación y compromiso entre la Atención Hospitalaria, la Atención Primaria y el entorno social en pacientes institucionalizados, permitiendo así una atención sanitaria continuada de los pacientes.

A continuación, se presentan los principales resultados de la actividad desarrollada por este centro en el ámbito de la continuidad asistencial.

Comisiones

Comisión del Sector: Integrada por los equipos directivos de la Dirección Asistencial Oeste y los de cada uno de los siete centros de salud de Alcorcón, así como las integrantes de la Dirección de Continuidad del hospital. Su misión es definir las áreas de trabajo conjunto y hacer seguimiento de las acciones puestas en marcha.

Comisión de Continuidad de Cuidados: Integrada, además de por la Dirección de Continuidad, por la Dirección de Enfermería del HUFA, la Dirección Asistencial Oeste, las responsables de enfermería de los 7 centros de salud de Alcorcón, algunas supervisoras del hospital y la JATA de la residencia pública de mayores de Alcorcón. Su misión es mejorar la continuidad de los cuidados de enfermería de los pacientes.

Comisión de Continuidad en Farmacoterapia y Subcomisión PROA Ambulatorio: Ambas son comisiones multidisciplinares integradas por profesionales de los dos ámbitos asistenciales, con el objetivo de mejorar la coordinación de los tratamientos farmacológicos, el uso prudente y de los mismos y la lucha contra las resistencias frente a los antimicrobianos.

Grupo Director Local: integrado por profesionales asistenciales del hospital y de Primaria, con la participación de la Dirección Asistencial Oeste y la Dirección de Continuidad, tiene como finalidad liderar el despliegue de los Planes Asistenciales Integrados (PAIs) para el abordaje de la cronicidad.



Subcomisión de Pediatría: su objetivo es garantizar el despliegue del PAI del niño con patología crónica y complejidad, así como mejorar la coordinación entre los pediatras y enfermeras de pediatría de los dos ámbitos asistenciales.

Líneas de Trabajo

Relacionadas con la pandemia:

En 2022 hemos notificado un total de 6.861 resultados a 237 Centros de Salud de la Comunidad de Madrid. A partir de abril, por la evolución favorable de la pandemia, comenzamos a informar sólo de los resultados POSITIVOS.

| COMUNICACIONES A ATENCIÓN PRIMARIA: ALTAS Y PRUEBAS COVID-19 | RESULTADOS NEGATIVOS | RESULTADOS POSITIVOS | TOTAL COMUNICACIONES |
|--|----------------------|----------------------|----------------------|
| Enero | 1.021 | 1.552 | 2.573 |
| Febrero | 801 | 632 | 1.433 |
| Marzo | 465 | 160 | 625 |
| Abril | | 225 | 225 |
| Mayo | | 290 | 290 |
| Junio | | 563 | 563 |
| Julio | | 499 | 499 |
| Agosto | | 146 | 146 |
| Septiembre | | 79 | 79 |
| Octubre | | 133 | 133 |
| Noviembre | | 165 | 165 |
| Diciembre | | 130 | 130 |
| TOTAL | 2.287 | 4.574 | 6.861 |

Estrategia de Atención a Pacientes con Enfermedades Crónicas:

La Estrategia de Atención a Pacientes con Enfermedades Crónicas en la Comunidad de Madrid, desarrolla los objetivos y las recomendaciones para el abordaje de la cronicidad definidos en el Sistema Nacional de Salud. Su finalidad es orientar la organización de los servicios hacia una atención integral que persiga la mejora de la salud de la población y la prevención de las limitaciones asociadas a la cronicidad, prestando una atención de mayor calidad, más segura y ajustada a las características, situación clínica, necesidades y expectativas de las personas a las que atendemos.

En Alcorcón, tanto el Grupo Director Local como la Comisión del Sector, lideran esta estrategia. Durante el año 2022 se reactivaron los dos grupos de trabajo para actualizar y adaptar a nuestro medio el Plan Asistencial Integrado de la ICC y el del EPOC. Así mismo, se inició el despliegue del PAI del niño con patología crónica y complejidad.



Por otro lado, se mantienen las labores de estratificación de la población y asignación de niveles de intervención, con el objetivo de identificar a los pacientes con enfermedades crónicas y complejidad. A estos pacientes, identificados como NIA (nivel de intervención alto), se les asigna un especialista de referencia hospitalario para que, conjuntamente con su médico de familia y su enfermera de Primaria, elaboren un plan asistencial personalizado. En el HUFA, tenemos un total de 200 pacientes NIA y 39 especialistas referentes que se distribuyen en 9 especialidades diferentes.

CUIDADOS

Planes de cuidados estandarizados

En el HU Fundación Alcorcón, los pacientes reciben cuidados basados en la mejor evidencia disponible. Los planes de cuidados que se aplican a los pacientes son individualizados y se planifican en función de la situación de cada paciente tras la valoración según los Patrones Funcionales de Marjory Gordon. Todo el Proceso de Atención de Enfermería se gestiona desde la Historia Clínica Electrónica, facilitando la comunicación interprofesional y entre ámbitos asistenciales a través de los distintos Informes de Cuidados de Enfermería emitidos por las enfermeras.

En marzo de 2020 para dar respuesta a la situación derivada de la pandemia, se definió un plan de cuidados estandarizado para el paciente con COVID-19.

En 2022, el 93.82% de los pacientes dados de alta del hospital tenían un plan de cuidados asignado tras la valoración de Enfermería.

En 2022, el 95.52% de los pacientes dados de alta tenían un Informe de Cuidados de Enfermería conforme al RD 1093/2010.

Protocolos y registros enfermeros

En el año 2022 se han redactado o revisado lo siguientes procedimientos.

Protocolos:

- Unidad de aislamiento de hematología. Acceso y estancia (Procedimiento)
- Monitorización de indicadores de Lactancia (Procedimiento)
- Movilización precoz en HUFA (Procedimiento)
- Prevención de UPP en el adulto (Protocolo clínico).
- Cuidados de los neonatos sometidos a fototerapia (Protocolo clínico).
- Sondaje vesical: inserción, mantenimiento y retirada (Protocolo clínico).
- Asistencia al parto normal (Protocolo clínico).
- Reanimación neonatal en Paritorio (Protocolo clínico).
- Listado de seguridad para la transferencia de información de pacientes.

- Información para usuarios: "Prevención de caídas y prevención del delirio"
- Actuación de enfermería ante una herida cutánea.
- Acciones imprescindibles prevención LPP.

Dentro de la Historia Clínica Electrónica (HCE), se han desarrollado los siguientes procesos y formularios:

- Solicitud de interconsulta a la Enfermera de Geriátrica.
- Solicitud de interconsulta al Equipo de Terapia Intravenosa.
- Cuidados del paciente tras el alta hospitalaria: Se han actualizado todas las recomendaciones de cuidados para el paciente/cuidador que se incluyen en el Informe de cuidados enfermeros (ICE).
- Formulario de Valoración de la disfagia.
- Formulario de Valoración neurológica.
- Formulario de Administración de contrastes radiológicos.
- Formulario e informe de alta de CMA.

Actividades vinculadas a la Enfermería de Práctica Avanzada

El hospital cuenta con enfermeras referentes expertas en aspectos concretos del cuidado.

- Enfermera Referente en Lesiones Relacionadas con la Dependencia (LRD).
- Enfermera Estomaterapeuta Referente para Hospitalización.
- Enfermero Referente Estomaterapeuta de Consulta de Ostomía.
- Equipo de Terapia Intravenosa. (4 enfermeras).
- Enfermera Referente en Insuficiencia Cardíaca.
- Enfermera Referente en Metodología de Cuidados de Enfermería.

Experiencias con grupos de pacientes, el paciente experto

- Escuela de pacientes con estoma digestivo y urinario. El objetivo es compartir su experiencia con otros pacientes y cuidadores con similar situación, su experiencia tras la realización de la cirugía con estoma, limitaciones, adaptación y actitud ante la vida.
- Escuela de pacientes con Ictus. El objetivo es compartir su experiencia con otros pacientes y cuidadores con similar situación, su experiencia tras sufrir un Ictus, limitaciones, adaptación y actitud ante la vida.
- Paciente experto en síndrome coronario agudo (SCA): Incorporación del paciente experto en el tratamiento de pacientes ingresados que han sufrido un SCA desde el inicio del evento, por su conocimiento de la

enfermedad. Promueven comportamientos y conductas saludables que mejoran la evolución de la enfermedad.

Proceso de integración voluntaria como enfermeros especialistas

- Enfermeras Especialistas en Enfermería de Salud Mental: 3
- Enfermeras Especialistas en Enfermería del Trabajo: 1
- Enfermeras Especialistas en Enfermería Pediátricas: 22

Líneas de investigación en Cuidados

Líneas prioritarias:

- Prevención de LPP.
- Lactancia Materna.
- Cuidados de los pacientes con ostomía.
- Cuidados en el paciente con Ictus.
- Prevención de caídas.

Otras líneas de investigación:

- Cuidados de Enfermería y Calidad de vida en el paciente en proceso de Rehabilitación cardíaca.
- Calidad y Seguridad del paciente. Indicadores de calidad.
- Cuidados de Matrona en Bloque Obstétrico.
- Formación con Situaciones Simuladas.
- Gestión de equipos en Enfermería.
- Humanización de cuidados.
- Nuevas Tecnologías en Enfermería y Seguridad del Paciente.
- Proyectos de UPP Cero, Bacteriemia Cero, Neumonía Cero, y Resistencia Cero.
- Taxonomía Enfermera. Integración en los Planes de Cuidados de Enfermería Informatizados.
- Cuidados de Enfermería en Nefrología.
- Cuidados en Salud Mental.
- Cuidados de accesos venosos.
- Diferencias de género en la atención al Ictus isquémico.
- Implantación de la evidencia en la práctica asistencial.

Fisioterapia y terapia ocupacional

La plantilla de fisioterapia y terapia ocupacional, adscrita al servicio de rehabilitación, se compone durante 2022 de 29 fisioterapeutas y dos terapeutas ocupacionales que son reforzados por aumento de la actividad durante todo el año con dos fisioterapeutas y una terapeuta ocupacional. Estos profesionales se distribuyen en presencia de 16 fisioterapeutas y dos terapeutas ocupacionales en turno de mañana y 13 fisioterapeutas y una terapeuta ocupacional de tarde.

Durante todo el año lectivo se realiza labor docente en su formato de estancias clínicas para alumnos de grado de fisioterapia y terapia ocupacional de la URJC y por primer año se realizan talleres específicos de rehabilitación cardiaca para alumnos de tercer curso del grado de fisioterapia en nuestra sala de tratamiento.

La actividad clínica principal se desarrolla en las salas de tratamiento situadas dentro del servicio de rehabilitación y dividida en: 2 salas de cinesiterapia convencionales, sala de reentrenamiento al esfuerzo, para llevar a cabo entrenamientos en aquellos pacientes que requieren mayor monitorización durante el ejercicio ya sea por patología cardiaca, respiratoria, o secuelas del COVID-19, la sala de electroterapia y suelo pélvico, sala de psicomotricidad, sala de drenaje linfático y presoterapia y la sala de terapia ocupacional. El resto de actividad viene siendo desarrollada en las distintas áreas de hospitalización del centro, para la demanda existente en 2022, ha sido duplicado el número de profesionales que realizan esta prestación realizándose a diario un mínimo de 42 y un máximo de 54 tratamientos de fisioterapia en pacientes hospitalizados.

En esta prestación se ha modificado la dinámica de asignación de estos pacientes para comienzo del tratamiento que ha permitido durante 2022 citarlos con un margen de entre 3 horas a un máximo de 12 horas para comenzar el tratamiento de fisioterapia o terapia ocupacional tras la solicitud por parte del facultativo especialista en rehabilitación.

Se mantiene la actividad de los terapeutas ocupacionales en la hospitalización que se inició en 2020 cubriendo la necesidad de pacientes y familias de cara a recibir instrucciones sobre manejo de su patología y tratamiento para favorecer la adaptación del paciente al entorno de cara a su alta a domicilio.

Se fortalece el tratamiento de pacientes dentro del programa ROCA que favorece evitar al paciente desplazamientos por el hospital para recibir el tratamiento tras su cirugía de cadera y rodilla incluyendo el tratamiento de 290

pacientes en dicho programa ROCA coordinado con los profesionales de la hospitalización de cirugía ortopédica.

Cabe también destacar la presencia de un fisioterapeuta investigador para el desarrollo de proyectos de investigación destinados a fomentar la creación de protocolos que permitan el tratamiento conservador en patologías de hombro y cadera con el objetivo de evitar la realización de cirugías

Como actividades de nuevo desarrollo:

- Se ha creado una unidad de tratamiento de patologías del suelo pélvico tanto femenino como masculino, en coordinación con otras áreas del hospital que conforman el comité de suelo pélvico.
- Se modifica la actividad denominada escuela de espalda incluyendo encuestas de seguimiento del paciente y recogida de resultados en salud mediante escalas de medición que son revisadas al mes por varios fisioterapeutas encargados de estos pacientes con diagnóstico de dolor crónico de espalda, así como la inclusión de sesión de educación en dolor.

ÁREAS DE SOPORTE Y ACTIVIDAD

Alimentación

| DIETAS SERVIDAS A PACIENTES | UNIDADES |
|-----------------------------|----------|
| Desayuno | 94.264 |
| Comida | 101475 |
| Merienda | 85672 |
| Cena | 97372 |

Lavandería

Se procesaron 933.637,08 kg de ropa.

Limpieza

La plantilla adscrita al servicio cubre 36 puestos de mañana, 27 de tarde y 2 de noche de lunes a viernes, y durante el fin de semana hay un total de 20 puestos de mañana, 8 de tarde y 2 de noche. La plantilla fue reforzada en diferentes periodos del año 2020 para atender a la mayor necesidad de limpieza, higiene y desinfección como consecuencia de la pandemia COVID-19. La superficie interior del edificio hospitalario es de 83.228,84 m², y la empresa contratada se

hace cargo igualmente de la limpieza del exterior (viales) y de la jardinería, exterior e interior.

Seguridad y vigilancia

El servicio se presta con 21 vigilantes de seguridad que cubren un servicio 24/7 en el hospital, y el Centro de Salud Mental de Alcorcón en horario de atención a los pacientes, distribuidos en diferentes turnos, que tienen las siguientes funciones:

- Vigilancia y protección de las instalaciones y bienes del hospital, así como de los profesionales y pacientes del hospital, llevando a cabo las comprobaciones, rondas, registros y las acciones preventivas necesarias.
- Controles de acceso, incluyendo controles de identidad y de objetos personales.
- Evitar la comisión de actos delictivos o infracciones administrativas, realizando las comprobaciones necesarias para prevenirlos o impedir su consumación.
- Recepción, verificación y respuesta a los avisos generados en las centrales receptoras de alarmas: sistema contra incendios, sistema anti-intrusión, ascensores, gases medicinales y botones antipánico.
- Junto con el personal de la contrata de mantenimiento, integran los ESI's (Equipos de Segunda Intervención) del hospital.
- Interlocución con los Cuerpos y Fuerzas de Seguridad y con los Equipos de Emergencias externos.
- Custodia de pertenencias de valor de pacientes.
- Custodia de llaves, así como la apertura y cierre de puertas.
- Velar por el cumplimiento de la Ley 42/2010 de 30 de diciembre "de medidas sanitarias frente al tabaquismo y reguladora de la venta, el suministro, el consumo y la publicidad de los productos del tabaco" dentro del recinto hospitalario.
- Visualización y de las imágenes recibidas a través del Circuito Cerrado de Televisión.
- Elaboración y envío de los partes de incidencias diarios.
- Custodia de pacientes a petición facultativa o de las FF.CC. de Seguridad.

En 2022 se han ejecutado las siguientes mejoras:

- Actualización del sistema anti-intrusión.
- Instalación de nuevos dispositivos antipánico.
- Actualización del Plan de Autoprotección del hospital.



- Actualización del Plan de Autoprotección del Centro de Salud Mental de Alcorcón.

Servicios Técnicos Actuaciones por oficios

Un equipo de veinte profesionales de una empresa subcontratada presta en el Hospital el servicio de mantenimiento de instalaciones, bajo la supervisión y dirección de un ingeniero. Con esta plantilla multidisciplinar se atiende el mantenimiento de las diferentes áreas (fontanería, electricidad, climatización, albañilería, electrónica, mobiliario).

Electromedicina

Un equipo de cinco profesionales de una empresa subcontratada presta en el Hospital el servicio de electromedicina, garantizando los mantenimientos preventivos, correctivos, técnico-legales y conductivos de los diferentes equipos electromédicos que conforman el inventario de baja y media tecnología del Hospital. El servicio de mantenimiento del equipamiento de alta tecnología también está externalizado, acudiendo al Hospital otras empresas para garantizar el adecuado funcionamiento del mismo.

Sistemas y Tecnología de la Información

Las principales actividades que el Departamento de Sistemas y Tecnologías de la Información ha llevado a cabo durante el año 2022, han sido:

- Centralización de Selene y Farmacia: proyecto de migración del hardware y software de la historia clínica electrónica Selene a las instalaciones centralizadas de la Consejería en el CPD del Hospital Doce de Octubre. El nuevo sistema centralizado contiene el balanceador de la carga de acceso de los usuarios, los cinco nodos de acceso de Selene, así como la base de datos del aplicativos Selene, farmacia y dietética.
- Implantación de endoscopias en un sistema DICOM: Diseño e implantación de un nuevo sistema que integra las listas de trabajo de los pacientes citados en Selene con las imágenes generadas en las torres de endoscopias y ecógrafo del servicio. El sistema incluye además la conexión con el PACS de almacenamiento, así como un visor específico para las imágenes generadas en formato DICOM.
- Acceso a Selene de los centros de salud de los hospitales de los que somos referencia: implantación del acceso a la historia clínica electrónica Selene desde los centros de salud de los que el HUFA es hospital de referencia. El acceso está implementado desde el aplicativo AP-Madrid (historia clínica electrónica de Atención Primaria) y se han diseñado en nuestro gestor de identidades los roles necesarios para hacerlo posible, así como los perfiles de acceso a Selene.

- Inclusión en Selene de la lista de espera quirúrgica: diseño e implantación de Guías Clínicas en Selene para facilitar a los médicos la inclusión en lista de espera de aquellos pacientes que por motivos clínicos necesitan una intervención quirúrgica. Dichas guías contemplan todos los ítems necesarios para esta inclusión como son el consentimiento informado, las peticiones a las distintas pruebas para clasificar al paciente como apto o no, así como todas las necesidades clínicas de los pacientes quirúrgicos.
- Instalación y configuración de la herramienta Antivirus Deep Security. Instalación y configuración, tanto de la infraestructura como del software del antivirus Deep Security de Trend Micro, para los servidores HUFA.
- Instalación y configuración de la herramienta de monitorización Nagios. Instalación y configuración del entorno de monitorización de servidores HUFA.
- Instalación y configuración de la infraestructura necesaria para el proyecto Genoma de Laboratorio. Configuración del entorno de almacenamiento en una nueva cabina Nagios para el proyecto Genoma, así como las comunicaciones para el acceso a la nube.
- Recordatorio telefónico de citas médicas: Sistema para la gestión de la inasistencia de los pacientes para conseguir una mejora en la oferta y la demanda de las citas disponibles en las agendas de los especialistas del hospital. El sistema realiza una llamada telefónica al paciente citado para que confirme su asistencia o cancele la cita.
- Seguimiento 2022 del SGSI en la norma ISO 27001: Revisión del Sistema de Gestión de Seguridad de la Información en la norma internacional ISO 27001 para la auditoría de seguimiento 2022.
- Autoservicio de Contraseñas desde Internet: Diseño de una página para el cambio de contraseña del Autoservicio de Contraseñas del OIM accesible desde fuera del HUFA, desde Internet.
- Renovación de la Intranet: Sustitución de la Intranet por una nueva plataforma más dinámica y moderna y migración de información, implantando una herramienta que incluye gestión documental.
- Dar apoyo y soporte técnico a las diferentes unidades del Hospital, tanto asistenciales como no asistenciales.
- Atender las solicitudes de información, tanto del Hospital mediante un formulario de incidencias informáticas, como de la Consejería de Sanidad: realización de extracciones de datos, informes, etc.

Gestión Ambiental

El sistema de gestión ambiental del hospital está implantado y certificado con la Norma ISO 14001 desde 2010, obteniendo la recertificación en 2022.

La Política ambiental es adecuada al propósito de la organización, incluye la protección del medio ambiente, la prevención de la contaminación, el cumplimiento de los requisitos legales y una mejora continua del desempeño ambiental. Se han cumplido con 7 de los 8 objetivos y metas ambientales previstos.

Debido al considerable aumento de la generación de residuos biosanitarios especiales de clase III por la actividad asistencial derivada del COVID-19, se ha realizado un control y seguimiento exhaustivo de dichos residuos, en 2022 se han reducido en un 28%.

Desde la firma del contrato de eficiencia energética en 2018, el consumo de energía eléctrica se ha reducido en un 28% y el consumo de gas natural en un 44%. Según la última comparativa de los indicadores ambientales del SERMAS, el HUFA es el hospital con mejor eficiencia energética entre los hospitales de su categoría. Durante este periodo las emisiones de CO₂ a la atmósfera se han reducido en un 30%.

En 2022 se han ejecutado las siguientes mejoras:

- Instalación de tres papeleras inteligentes en colaboración con Ecoembes, el programa RECICLOS para reciclaje de botellas y latas premia a los usuarios con puntos que pueden donar a un proyecto social o ambiental.
- Convenio con la Fundación SEUR para colaborar en el proyecto "Taponos para una nueva vida". Esta iniciativa organiza la recogida de taponos para financiar tratamientos para niños con patologías graves.
- Convenio con General Electric para la reutilización de los contrastes venosos iodados.
- Sustitución de cucharillas de plástico en la cafetería, buffet y máquinas de vending por otras de madera, cuya principal ventaja es que son biodegradables, y que suponen unas 300.000 unidades al año.
- Se ha aumentado el número de plazas para el aparcamiento de bicicletas en el sótano del hospital.

Volumen por tipo de residuos

| PRINCIPALES TIPOS DE RESIDUOS | KILOS |
|-------------------------------|------------|
| Biosanitarios Especiales | 105.276,90 |
| Citotóxicos | 8.051,84 |
| Químicos | 5.630,70 |
| No Halogenados | 5.246 |



| PRINCIPALES TIPOS DE RESIDUOS | KILOS |
|-------------------------------|---------|
| Medicamentos | 916,80 |
| Pilas | 221 |
| Residuos Sólidos Urbanos | 659.880 |
| Cartón | 104.060 |
| Fracción amarilla | 10.620 |
| Vidrio | 2.880 |



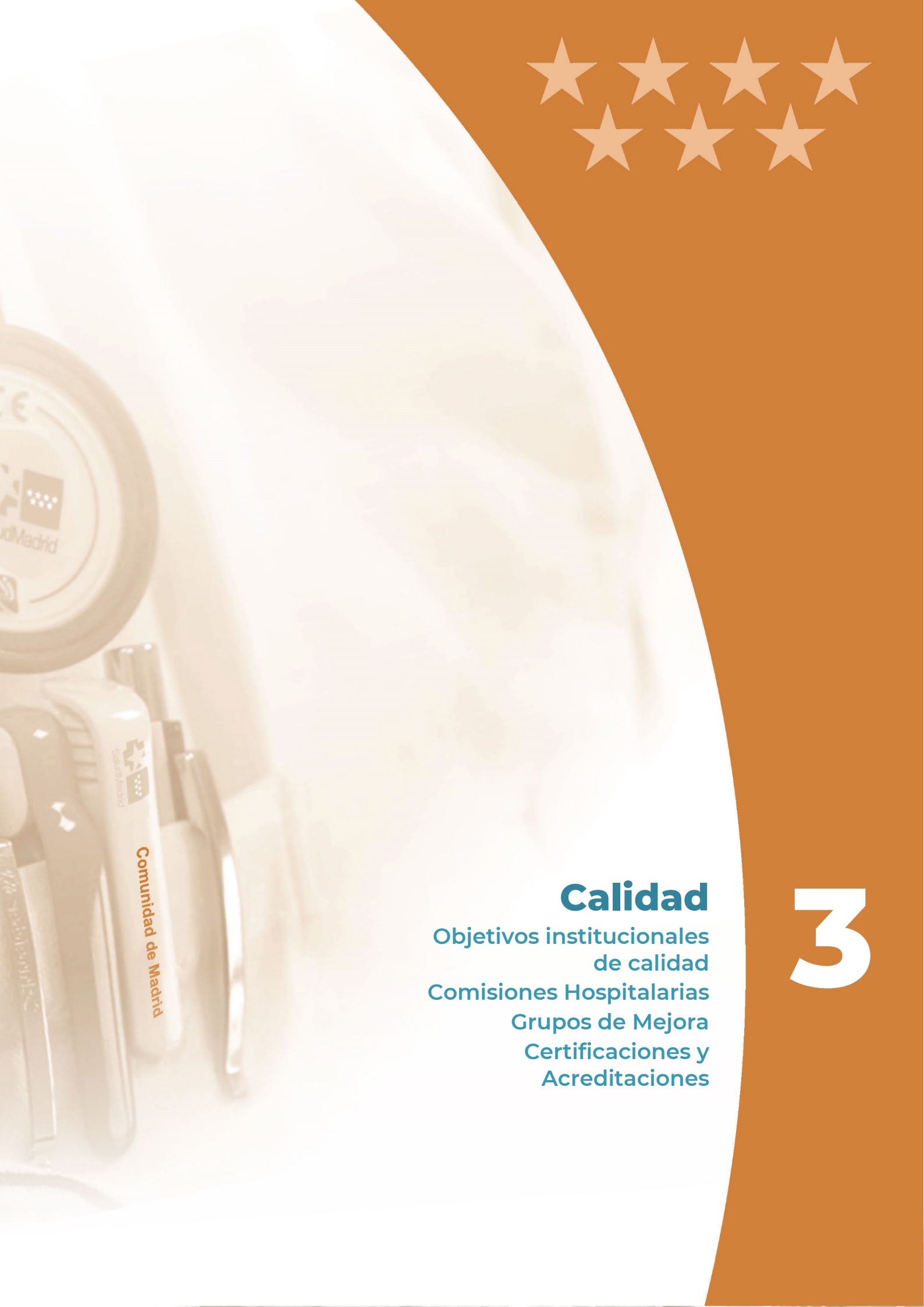

Calidad

Objetivos institucionales
de calidad
Comisiones Hospitalarias
Grupos de Mejora
Certificaciones y
Acreditaciones

3

3. CALIDAD

OBJETIVOS INSTITUCIONALES DE CALIDAD

DATOS COMPARATIVOS CON GRUPO 2 Y SERVICIO MADRILEÑO DE SALUD

| INDICADOR | FÓRMULA | RESULTADO FUNDACIÓN ALCORCÓN | GRUPO 2 | GLOBAL SERMAS |
|--|---|------------------------------|--------------------|--------------------|
| Objetivo 1: Mejorar la calidad percibida por parte del ciudadano | | | | |
| 1.1 PORCENTAJE DE ACCIONES DESARROLLADAS PARA MEJORAR LA CALIDAD PERCIBIDA (INDICADOR SINTÉTICO) | <i>% Pacientes satisfechos y muy satisfechos con la atención recibida en 2022¹</i> | 89,43% | 89,05% | 89,44% |
| | <i>Nº total de acciones de mejora desarrolladas²</i> | 4 | 72 Media: 5,54 | 194 Media: 5,71 |
| | <i>Realizada acción de mejora en Consultas externas</i> | SÍ realizada | 100% | 97% |
| | <i>Realizada acción de mejora en hospitalización</i> | SÍ realizada | 100% | 97% |
| | <i>Realizada acción de mejora en urgencias</i> | NO realizada | 100% | 100% |
| | <i>Realizada acción de mejora en cirugía ambulatoria</i> | SÍ realizada | 100% | 100% |
| | <i>Nº de líneas de actuación del Comité de Calidad Percibida³</i> | 5 | 100 Media: 7,69 | 243 Media: 7,15 |
| | <i>Nº técnicas de tipo cualitativo</i> | 1 | 22 Media: 1,69 | 59 Media: 1,74 |
| | <i>Entrevista semiestructurada a pacientes clave</i> | Si | 85% | 85% |
| <i>Promover la participación de los pacientes en los comités</i> | Si | 100% | 97% | |
| Objetivo 2: Avanzar en la mejora de la seguridad del paciente | | | | |
| 2.1. PORCENTAJE DE ACCIONES DESARROLLADAS PARA EL DESPLIEGUE DE LA SEGURIDAD DEL PACIENTE | <i>Nº rondas en unidades de hospitalización breve psiquiátrica</i> | 1 | 14 Media: 1,17 | 32 Media: 1,28 |
| | <i>Nº rondas en UCI</i> | 2 | 22 Media: 1,69 | 42 Media: 1,56 |
| | <i>Nº rondas en hospital de día</i> | 2 | 18 Media: 1,38 | 34 Media: 1,17 |
| | <i>Nº rondas en urgencias</i> | 2 | 18 Media: 1,38 | 38 Media: 1,41 |

¹ Meta: Satisfacción: Si mejor de su grupo o >=90%

² Meta 5 acciones de mejora de la encuesta

³ Meta líneas comité calidad percibida: 4 líneas en G.1 y 2; 5 líneas G. 3 y 3 en G. Apoyo, ME y Psq siendo una de ellas entrevista semiestructurada a pacientes clave y otra participación de los pacientes en los comités. En el G.3, siendo además de las anteriores, otra cualitativa.



| INDICADOR | FÓRMULA | RESULTADO FUNDACIÓN ALCORCÓN | GRUPO 2 | GLOBAL SERMAS |
|---|--|------------------------------|-----------------------------|---|
| | <i>Nº rondas otras unidades/servicios</i> | 8 | 46 Media: 3,54 | 135 Media: 3,97 |
| | <i>Nº total de rondas⁴</i> | 15 | 118 Media: 9,08 | 280 Media: 8,24 |
| | <i>Nº líneas de actuación comité de adecuación de la práctica clínica</i> | 3 | 43 Media: 3,31 | 106 Media: 3,12 |
| | <i>Acciones para la comunicación segura pacientes vs profesionales</i> | Sí | 100% | 100% |
| | <i>Despliegue de las actuaciones del DECRETO 4/2021</i> | Si | 100% | 100% |
| | <i>Nº objetivos totales establecidos por el centro</i> | 8 | 138 Media: 10,62 | 389 Media: 11,44 |
| | <i>Nº IS/EM validados⁵</i> | 212 | 2410 Media: 200,83 | 7859 Media: 238,15 |
| | <i>Bacteriemia Zero</i> | 7,72 | 2,56 | 2,19‰ |
| | <i>Neumonía Zero</i> | 6,32 | 7,38 | 6,63‰ |
| | <i>ITU-Zero</i> | 4,04 | 4,94 | 4,01‰ |
| | <i>BMR</i> | 4,65 | 2,55 | 2,91% |
| 2.2. PORCENTAJE DE ACCIONES DESARROLLADAS PARA IMPULSAR PRÁCTICAS SEGURAS | <i>Indicar nivel alcanzado en autoevaluación de la OMS 2022</i> | Avanzado | 2 Intermedio 11 Avanzado | 1 Básico 8 Intermedio 25 Avanzado |
| | <i>Disponibilidad de PBA</i> | 100% | 91,3% | 90,6% |
| | <i>Nº de profesionales formados en HM 2022</i> | 642 | 3885 Media: 298,85 | 13,434 Media: 395,12 |
| | <i>Nº profesionales nueva incorporación formados HM 2022</i> | 30 | 1774 Media: 136,46 | 5013 Media: 147,44 |
| | <i>% o grado de adherencia por servicios/unidades de IQZ</i> | 100,0% | 98,9% | 99,1% |
| | <i>% de implantación del LVQ</i> | 92,7% | 95,2% | 96,2% |
| 2.3. PORCENTAJE DE ACCIONES DESARROLLADAS | <i>% pacientes con registro en la historia clínica la medición del dolor como quinta constante</i> | 97,9% | 92% | 92% |

4 Meta: G.3: 8 rondas; G. 1 y 2: 7 rondas; G. Apoyo, Media estancia y Psiquiátricos: 5 rondas. Incluyendo prioritarias

5 Meta de informes validados CISEMadrid: Apoyo, Media estancia y Psiquiátricos: 36 (nº mínimo de IS-EM con informe validado); Grupo 1: 90; Grupo 2: 120; Grupo 3: 150



| INDICADOR | FÓRMULA | RESULTADO FUNDACIÓN ALCORCÓN | GRUPO 2 | GLOBAL SERMAS |
|--|---|------------------------------|--|--|
| PARA MEJORAR LA ATENCIÓN AL DOLOR ⁶ | <i>Participación y coordinación entre niveles asistenciales</i> | No | 92% | 94% |
| | <i>Promover la participación de los pacientes</i> | No | 77% | 76% |
| | <i>Desarrollo de "Buena práctica"</i> | No | 92% | 97% |
| | <i>Nº total líneas Comité del Dolor</i> | 0 | 68 Media: 5,23 | 173 Media: 5,09 |
| Objetivo 3. Consolidar la gestión de la calidad | | | | |
| | <i>Realizada la autoevaluación</i> | Si | 85% | 82% |
| 3.1. PORCENTAJE DE ACCIONES DESARROLLADAS PARA IMPULSAR LA GESTIÓN DE LA CALIDAD | <i>Implantado el sistema de Gestión Ambiental</i> | Certificado | 2 Implantados 11 Certificados | 5 Implantados 2 No implantados 3 En proceso de implantación 24 Certificados |
| | <i>Cumplimentado el cuestionario RSS 2021</i> | Sí | 100% | 100% |
| | <i>Informe de análisis con áreas de mejora detectadas</i> | Sí | 100% | 100% |

⁶ Meta: valoración de dolor > 90%. 3 líneas Comité en grupos 1,2 y 3 y 3 líneas en el resto (incluidas las prioritarias)



COMISIONES HOSPITALARIAS

| NOMBRE | Nº INTEGRANTES | Nº REUNIONES |
|---|----------------|--------------|
| Farmacia y terapéutica | 11 | 10 |
| Biblioteca | 13 | 0 |
| Historias Clínicas y documentación | 11 | 6 |
| Infección hospitalaria, profilaxis y política antibiótica | 16 | 5 |
| Investigación | 12 | 6 |
| Docencia Pregrado, posgrado y FP | 25 | 1 |
| Mortalidad | 11 | 8 |
| Tumores | 8 | 1 |
| Ética asistencial | 15 | 6 |
| Ética investigación con medicamentos (CEIm) | 21 | 11 |
| Transfusión | 10 | 3 |
| Comisión sobre la violencia de pareja en situaciones de riesgo familiar | 10 | 6 |
| Seguridad del paciente | 15 | 8 |
| Calidad percibida y Humanización | 13 | 9 |
| Atención al Dolor | 17 | 0 |
| Comité médico | 38 | 9 |
| Comité quirúrgico | 25 | 9 |
| Comisión de cuidados | 19 | 1 |
| Comisión de Calidad de Cuidados | 48 | 9 |
| Comisión Clínica | 22 | 2 |
| Comisión de Reclamaciones | 5 | 9 |
| Comité de Gestión del Sistema de Calidad | 21 | 0 |
| Comisión de Cooperación | 13 | 6 |
| Tecnología y adecuación de medios diagnósticos y terapéuticos | 13 | 6 |
| Docencia de residentes | 25 | 12 |
| Comisión de Herida cutánea Crónica | 11 | 6 |
| Comisión de Gestión Medioambiental | 9 | 4 |
| Comisión de responsabilidad social corporativa (RSC) | 9 | 5 |
| Comisión de Lactancia Materna | 16 | 5 |
| Comisión de Nutrición | 15 | 4 |



| NOMBRE | Nº INTEGRANTES | Nº REUNIONES |
|---|----------------|--------------|
| Comisión de Catástrofes e incidentes con múltiples víctimas | 13 | 0 |
| Comité de Medicamentos Peligrosos | 10 | 4 |
| Comité Suelo Pélvico | 26 | 4 |
| Comité de mejora de la adecuación de la práctica Clínica | 10 | 10 |
| Comité de Gestión de Ubicaciones y Aislamientos | 10 | 34 |
| Comité de Obesidad | 16 | 12 |
| Comité Aparato Digestivo | 46 | 48 |
| Comité Consejo Genético | 12 | 46 |
| Comité Ginecología | 22 | 23 |
| Comité Mama | 25 | 49 |
| Comité Pulmón | 36 | 49 |
| Comité T. Sistema Nervioso Central | 13 | 3 |
| Comité Urología | 45 | 20 |
| Comité Banco de Huesos y Tejidos | 10 | 0 |
| Comité Otorrinolaringología | 47 | 22 |
| Comité Dermatología | 47 | 10 |
| Comité de Reproducción Humana | 11 | 26 |
| Comité Seguridad y Salud | 13 | 8 |
| Comité Seguridad de la Información | 13 | 4 |

GRUPOS DE MEJORA

| NOMBRE | Nº INTEGRANTES | Nº REUNIONES |
|---|----------------|--------------|
| Documentación Clínica | 5 | 20 |
| Grupo para la implantación de guía de buenas prácticas de valoración mediante la atención continuada del paciente con ictus | 20 | 2 |
| Grupo para la implantación de guía de buenas prácticas de valoración y prevención de lesiones por presión | 42 | 6 |
| Grupo para la implantación de guía de buenas prácticas de cuidado y manejo de la ostomía | 21 | 1 |
| Grupo para la implantación de guía de buenas prácticas de lactancia materna | 45 | 0 |



| NOMBRE | Nº INTEGRANTES | Nº REUNIONES |
|--|----------------|--------------|
| Grupo Coordinación del Sistema de Gestión de Calidad | 15 | 0 |
| Grupo para la implantación de guía de buenas prácticas de prevención de caídas | 23 | 1 |
| Grupo de trabajo para la Movilización precoz del paciente | 17 | 6 |
| Grupo de trabajo para la detección del delirio perioperatorio | 9 | 2 |
| Grupo de mejora de ambulatorización quirúrgica | 10 | 8 |
| CHECK-LIST quirúrgico | 10 | 4 |

CERTIFICACIONES Y ACREDITACIONES

Certificaciones

| Servicio/unidad | Norma | Certificación inicial | Vigencia | Entidad certificadora |
|--|-----------------------|-----------------------|----------|-----------------------|
| Servicio de Restauración y Alimentación de paciente | UNE EN ISO 9001:2015 | 1998 | 2023 | Bureau Veritas |
| Servicio de Restauración y Alimentación de paciente | UNE EN ISO 14001:2015 | 2009 | 2023 | Bureau Veritas |
| Servicio de Restauración y Alimentación de pacientes | ISO 22000:2018 | 2017 | 2023 | Bureau Veritas |
| Servicio de Restauración y Alimentación de pacientes | 45001:2018 | 2020 | 2023 | Lloyd´s Register |
| Esterilización | UNE EN ISO 14001:2015 | 2007 | 2025 | TÜV Rheinland Ibérica |
| Esterilización | UNE EN ISO 9001:2015 | 2009 | 2025 | TÜV Rheinland Ibérica |
| Limpieza | UNE EN ISO 9001:2015 | 2020 | 2023 | Bureau Veritas |
| Limpieza | UNE EN ISO 14001:2015 | 2020 | 2023 | Bureau Veritas |
| Lavandería | UNE EN ISO 9001:2015 | 2017 | 2024 | AENOR |
| Lavandería | UNE EN ISO 14001:2015 | 2017 | 2024 | AENOR |
| Lavandería y Servicios a la Hostelería | UNE EN ISO 45001:2018 | 2021 | 2024 | AENOR |

| Servicio/unidad | Norma | Certificación inicial | Vigencia | Entidad certificadora |
|--|-----------------------|-----------------------|----------|----------------------------------|
| Recogida, transporte y gestión de residuos no peligrosos, biosanitarios, especiales, citostáticos y peligrosos | UNE EN ISO 14001:2015 | 2007 | 2024 | Applus+ |
| Recogida, transporte y gestión de residuos no peligrosos, biosanitarios, especiales, citostáticos y peligrosos | UNE EN ISO 9001:2015 | 2009 | 2024 | Applus+ |
| Todas las actividades del hospital | UNE EN ISO 14001:2015 | 2010 | 2025 | BSI |
| Banco de huesos y tejidos | UNE EN ISO 9001:2015 | 2009 | 2023 | Certificación y Confianza Cámara |
| Laboratorio: Análisis clínicos y bioquímica (bioquímica general, hormonas, marcadores tumorales, proteínas, alergias, monitorización de fármacos, autoinmunidad) | UNE EN ISO 9001:2015 | 2006 | 2023 | Certificación y Confianza Cámara |
| Hematología (hematimetría, eritropatología, citoquímica, coagulación, servicio de transfusión) | UNE EN ISO 9001:2015 | 2006 | 2023 | Certificación y Confianza Cámara |
| Reproducción asistida | UNE EN ISO 9001:2015 | 2006 | 2023 | Certificación y Confianza Cámara |
| Inmunología | UNE EN ISO 9001:2015 | 2006 | 2023 | Certificación y Confianza Cámara |
| Serología | UNE EN ISO 9001:2015 | 2014 | 2023 | Certificación y Confianza Cámara |
| Microbiología | UNE EN ISO 9001:2015 | 2006 | 2023 | Certificación y Confianza Cámara |
| Parasitología | UNE EN ISO 9001:2015 | 2014 | 2023 | Certificación y Confianza Cámara |
| Anatomía patológica | UNE EN ISO 9001:2015 | 2006 | 2023 | Certificación y Confianza Cámara |
| Farmacia: Gestión económica y clínica de medicamentos. | UNE EN ISO 9001:2015 | 2010 | 2023 | Certificación y Confianza Cámara |
| Dispensación y distribución de medicamentos a pacientes ingresados, ambulantes y externos. | UNE EN ISO 9001:2015 | 2010 | 2023 | Certificación y Confianza Cámara |
| Elaboración y dispensación de fórmulas magistrales no estériles, citostáticos, nutrición parenteral y mezclas intravenosas. | UNE EN ISO 9001:2015 | 2014 | 2023 | Certificación y Confianza Cámara |
| Gestión de muestras para investigación clínica. | UNE EN ISO 9001:2015 | 2010 | 2023 | Certificación y Confianza Cámara |



| Servicio/unidad | Norma | Certificación inicial | Vigencia | Entidad certificadora |
|--|----------------------|-----------------------|----------|----------------------------------|
| Atención farmacéutica a pacientes hospitalizados, ambulantes y externos. | UNE EN ISO 9001:2015 | 2014 | 2023 | Certificación y Confianza Cámara |
| Admisión y Documentación Clínica | UNE EN ISO 9001:2015 | 2014 | 2023 | Certificación y Confianza Cámara |
| Atención al Usuario | UNE EN ISO 9001:2015 | 2014 | 2023 | Certificación y Confianza Cámara |
| Docencia postgrado | UNE EN ISO 9001:2015 | 2014 | 2023 | Certificación y Confianza Cámara |
| Diálisis peritoneal | UNE EN ISO 9001:2015 | 2014 | 2023 | Certificación y Confianza Cámara |
| Urgencias | UNE EN ISO 9001:2015 | 2017 | 2023 | Certificación y Confianza Cámara |
| Biobanco | UNE EN ISO 9001:201 | 2020 | 2023 | Certificación y Confianza Cámara |
| Toda la organización | ISO/ EIC 27001:2013 | 2014 | 2023 | Bureau Veritas |
| Vigilancia y Seguridad privada. Central Receptora alarmas | ISO 9001:2015 | 2019 | 2024 | Applus+ |
| Vigilancia y Seguridad privada. Central Receptora alarmas | ISO 14001:2015 | 2019 | 2024 | Applus+ |
| Vigilancia y Seguridad privada. Central Receptora alarmas | ISO 18788:2015 | 2022 | 2023 | ISOMAS |
| Vigilancia y Seguridad privada. Central Receptora alarmas | ISO 45001:2015 | 2021 | 2024 | Applus+ |

Acreditaciones

| Servicio/unidad | Acreditación inicial | Vigencia de la acreditación | Entidad acreditadora |
|--|----------------------|-----------------------------|--|
| Unidad del Sueño | 2010 | 2025 | Acreditación de Unidad Especializada con criterio de Excelencia (SEPAR) |
| Neuropediatría | 2012 | Vigente | SENEP (SOCIEDAD Española de Neurología Pediátrica) |
| Cirugía Vasculat | 2008 | Vigente | SEACV (Sociedad Española de Angiología y Cirugía Vasculat) |
| Toda la organización | 2015 | 2024 | Acreditación QH ** Dualito Healthcare (Excelencia en Calidad Asistencial). Instituto para el desarrollo e integración de la sanidad (IDIS) |
| Unidad para la Formación en Cardiología Intervencionista | 2013 | Vigente | Sociedad Española de Cardiología |



| Servicio/unidad | Acreditación inicial | Vigencia de la acreditación | Entidad acreditadora |
|--|----------------------|-----------------------------|--|
| Consulta de Hipertensión | 2013 | Vigente | Sociedad Española de Hipertensión-Liga Española para la Lucha contra la Hipertensión Arterial |
| Formación de especialistas Ibero latinoamericanos | 2013 | Vigente | Colegio Ibero latinoamericano de Dermatología |
| Práctica transfusional y autodonación | 2017 | 2025 | Comité Acreditación en Transfusión. Estándares en Transfusión sanguínea CAT |
| Transfusión | 2021 | 2025 | Comité Acreditación en Transfusión. Estándares en Transfusión sanguínea CAT |
| Digestivo: Unidades de Atención Integral de pacientes con Enfermedad Inflamatoria Intestinal | 2018 | Vigente | GETECCU (Grupo español de trabajo de E Crohn y Colitis Ulcerosa) |
| Medicina Interna | 2018 | Vigente | Acreditación EXCELENTE, concedida por la Sociedad Española de Medicina Interna. |
| Iniciativa para la humanización de la asistencia al nacimiento y la lactancia. FASE 2D | 2018 | Vigente | IHAN-UNICEF |
| HOSPITAL SIN HUMO CATEGORÍA PLATA CON EXCELENCIA | 2018 | Vigente | Dirección General de Salud Pública de la Consejería de Sanidad de la Comunidad de Madrid |
| Centro Comprometido con la excelencia en cuidados. El Hospital (HUFA) | 2021 | 2024 | Instituto de Investigación de Enfermería. Instituto Carlos III y Asociación de Enfermeras de Ontario |

Otras actuaciones

Centro Comprometido con la Excelencia en Cuidados.

Desde 2018, el HU Fundación Alcorcón ha participado como candidato en el proyecto Centros Comprometidos con la Excelencia en Cuidados®/Best Practice Spotlight Organizations (BPSO). Liderado internacionalmente por la Registered Nurses' Association of Ontario (RNAO).

En 2022, tras la designación oficial del HU Fundación Alcorcón como Centro Comprometido con la Excelencia en Cuidados® (BPSO®), el hospital desarrolla la siguiente fase del programa internacional: "Sostenibilidad". Para ello, ha extendido al resto de unidades la GBP "Valoración del riesgo y prevención de las úlceras por presión" y ha implementado la GBP "Valoración del riesgo de caídas y lesiones derivadas". De este modo las guías implantadas en el hospital son:

- Cuidado y manejo de la ostomía
- Lactancia materna



- Valoración del riesgo y prevención de las úlceras por presión
- Valoración del ICTUS mediante la atención continuada
- Valoración del riesgo de caídas y lesiones derivadas

Para ello se ha formado 573 profesionales del hospital en implantación de GBP, actualización de conocimientos, destrezas y habilidades basadas en las recomendaciones incluidas en las GBP. Se han realizado 30 acciones formativas. Se han confeccionado 11 materiales de difusión, tales como pósteres, vídeos, infografías o instalaciones artísticas. Además, se han modificado formularios de la HCE para cumplir las recomendaciones recogidas en las GBP, también se han modificado 5 protocolos de actuación. Se han presentado 3 comunicaciones científicas en congresos internacionales con los resultados de implantación de dichas GBP.

En el marco del Propósito, Visión y Valores, los objetivos estratégicos del Hospital, definidos en el Plan Estratégico (2019-2022) son los siguientes:

- Excelencia asistencial: orientando la actividad del Hospital hacia la excelencia, la confianza y la mejora del nivel de salud de la población asignada
- Satisfacción del paciente
- Satisfacción de los profesionales
- Eficiencia y Sostenibilidad: gestionando con eficiencia, desde una actuación socialmente responsable
- Prestigio
- Contribución al conocimiento

En 2022 se mantienen las siguientes actuaciones en el ámbito de Gestión de Calidad en el Hospital:

| ACTUACIONES | ALCANCE |
|------------------------------|------------------|
| Sello de excelencia EFQM-500 | Todo el Hospital |
| IHAN | Todo el Hospital |
| BSPO | Todo el Hospital |

En 2022 se han desarrollado diferentes proyectos en el ámbito de Gestión de Calidad en el Hospital:

PROYECTOS

Implantación de la metodología LEAN.

Impacto de la alergia a la penicilina en la estancia hospitalaria y mortalidad en pacientes hospitalizados a través del Conjunto Mínimo Básico de Datos.

The European researchers' network working on second victims. COST ACTION 19113 funded by COST Association. Miembro del equipo investigador español. Investigador Principal: Jose Joaquín Mira. Grant Holder: Fundación para el Fomento de la Investigación Sanitaria y Biomédica de la Comunitat Valenciana (2020-24).

Comunidad de Hospitales ICHOM en Enfermedad Inflamatoria Intestinal.

Programa internacional: Centro comprometido con la excelencia en cuidados. Corresponde al Programa internacional Best Practice Spotlight Organizations (BPSO®) de la Asociación de enfermeras de Ontario (RNAO), cuya gestión en España se realiza por la Unidad de Investigación en Cuidados de Salud (Investén-ISCIH), del Instituto de Salud Carlos III, desde 2015. El objetivo del programa es mejorar los resultados en salud de los pacientes mediante la implantación de Guías de buenas prácticas: Cuidados paciente con ostomía, Lactancia materna, Valoración del ICTUS mediante atención continuada, Valoración y prevención UPP. Fase de Sostenibilidad nº 1: período 2022 - 2022.

Proyecto: SAFEST <https://safestsurgery.eu/project>

Project title: Improving quality and patient SAFETY in surgical care through Standardisation and harmonisation of perioperative care in Europe (Call HORIZON-HLTH-2021-CARE-05 / Proposal nr. 101057825). Funding Agency: European Commission. Horizon Europe Framework Programme (HORIZON). (June 2022 – May 2025).



El sistema al servicio de las personas

Experiencia del paciente y calidad percibida
Información y atención a la ciudadanía
Otras actividades de atención a las personas
Trabajo social
Registro de voluntades anticipadas
Responsabilidad social corporativa

4

4. EL SISTEMA AL SERVICIO DE LAS PERSONAS

EXPERIENCIA DEL PACIENTE Y CALIDAD PERCIBIDA

En 2022 se han realizado acciones específicas sobre experiencia del paciente. Se ha incluido un paciente como vocal en la Comisión de Calidad percibida y humanización que es el presidente de una asociación de vecinos de Alcorcón. Al mismo tiempo se ha creado la comisión de pacientes del HUFA integrada por 10 asociaciones de pacientes del área de influencia del hospital.

En 2022 se ha iniciado en el hospital el proyecto ExPaDERM cuyo objetivo es la inclusión de la experiencia del paciente para la mejora de los procesos en dermatitis atópica y psoriasis. Para ello se han realizado varios talleres con la participación de pacientes y profesionales de diferentes disciplinas tanto del hospital como de Atención Primaria.

Objetivos de Información

Nos ocupamos de facilitar la información que soliciten los pacientes, sus familiares y acompañantes. Nuestros objetivos son:

1. Coordinar el sistema de información al usuario (información general del hospital, localización de pacientes, etc.).
2. Realizar la tramitación administrativa de justificantes, tanto de ingreso como de intervención quirúrgica. Asimismo, se facilitan las citas para la inscripción en el Registro Civil de nacimientos, en los puntos y horarios previstos.
3. Atención personalizada de la centralita telefónica, de las llamadas que solicitan información general o desconocen la extensión con la que quieren contactar.
4. Desarrollo del programa de acompañamiento por el hospital a personas con discapacidad.

Objetivos de atención al paciente

Nos ocupamos de la protección de los derechos del paciente e integrar su opinión en la organización del Hospital. Nuestros objetivos son:

1. Velar por el cumplimiento de los derechos de los pacientes, familiares y usuarios recogidos en la normativa vigente e impulsar su acogida.
2. Informar y orientar a los pacientes, familiares y usuarios sobre los aspectos concernientes a su permanencia en el centro.
3. Atender, asesorar e informar de forma personalizada, a los usuarios en relación con cualquier duda planteada sobre la organización y normas del centro, así como de los trámites administrativos que puedan relacionarse con su asistencia sanitaria.
4. Gestionar los agradecimientos, quejas, reclamaciones y sugerencias que presenten los usuarios, así como proponer su resolución a la Dirección.
5. Gestionar el proceso de copias de la Historia Clínica que solicitan los pacientes para trámites externos al Hospital Universitario Fundación Alcorcón.

6. Registro de las solicitudes de Instrucciones Previas de la Comunidad de Madrid.

7. Propiciar la búsqueda activa de aquellos aspectos que contribuyan a incrementar la satisfacción del usuario.

INFORMACIÓN Y ATENCIÓN A LA CIUDADANÍA

RECLAMACIONES

| | 2021 | 2022 | VAR. | %VAR. |
|---------------|-------|-------|------|-------|
| RECLAMACIONES | 1.095 | 1.552 | 457 | 41,74 |

PRINCIPALES MOTIVOS DE RECLAMACIÓN

| MOTIVO | 2022 |
|--|--------|
| Demora en consultas o pruebas diagnósticas | 47,87% |
| Disconformidad con la asistencia | 15,53% |
| Citaciones | 9,73% |
| Lista de espera quirúrgica | 5,61% |
| Trato personal | 4,06% |
| Información Clínica | 3,41% |

ÍNDICE DE RECLAMACIONES

| | 2021 | 2022 | %VAR. |
|--|-------|-------|-------|
| Nº de reclamaciones/10.000 actos asistenciales | 22,59 | 29,98 | 32,71 |

Fuente: Cestrack

Se entiende por actividad asistencial la suma de los siguientes parámetros:

- Nº de consultas realizadas.
- Nº de urgencias atendidas que no requirieron ingreso.
- Nº de ingresos hospitalarios.
- Nº de intervenciones quirúrgicas sin ingreso.

OTRAS ACTIVIDADES DE ATENCIÓN A LAS PERSONAS

Humanización

Consolidar la estrategia de humanización de la asistencia sanitaria, mediante la difusión del II Plan de Humanización de la Asistencia Sanitaria 2022-2025 con sus cuatro ejes:

1. Atención Centrada en la Persona con cuatro líneas estratégicas: Atención personalizada. Capacitación en salud de las personas. Integración de la voz de los pacientes y de la ciudadanía, así como los Recursos telemáticos y telemedicina.
2. Infraestructuras, entornos y espacios. Se trata de organizar el centro hospitalario de forma más accesible y confortable en su estructura y distribución.
3. Profesionales como Agentes de Humanización: la fortaleza más señalada de nuestra organización son los profesionales que, con su alto nivel competencial y su demostrada responsabilidad, son los principales agentes de humanización de la asistencia sanitaria. El objetivo es la Implantación de los referentes de humanización en todas las áreas clínicas del hospital
4. Liderazgo y Organización Humanizada. Nuestra organización pone el conocimiento, las capacidades y las fortalezas de sus profesionales al servicio de las personas, resaltando la dignidad humana.

TRABAJO SOCIAL

Realiza las valoraciones sociales detectadas en el HUFA.

Interviene en los casos de pacientes con problemática sociosanitaria.

Gestiona la derivación de pacientes a recursos sociosanitarios.

Coordina con los servicios sociales de zona y otras instituciones.

Participa en los grupos de trabajo social interinstitucional.

Trabaja en programas específicos (violencia de género, infancia, pacientes crónicos).

REGISTRO DE INSTRUCCIONES PREVIAS

El objetivo es facilitar la inscripción electrónica en el Registro de Instrucciones Previas de los documentos de instrucciones previas otorgados por los pacientes en la Unidad de Atención al Usuario y Trabajo Social del hospital.

RESPONSABILIDAD SOCIAL CORPORATIVA

El Hospital Universitario Fundación Alcorcón tienen constituida una Comisión de RSC, multidisciplinar, con representantes de todos los estamentos profesionales del centro, representantes de los trabajadores del HUFA, además de representante de Atención Primaria y del Ayuntamiento de Alcorcón. A través de esta Comisión se intentan promover iniciativas y buenas prácticas de RSC en el seno de la organización, abriendo también la posibilidad de integrar en la estrategia de RSC a otros actores ajenos.

En 2022 el HUFA obtuvo la calificación de AVANZADO, muy cerca de la EXCELENCIA, como Centros Socialmente Responsables concedido por el Servicio Madrileño de Salud.



Cooperación

PARTICIPACION DE PROFESIONALES LOCALES EN PROYECTOS DE FORMACION SANITARIA

- En colaboración con la Fundación EHAS (Enlace Hispano Americano de Salud) con la que el HUFA tiene un convenio de colaboración, han continuado en Guatemala los programas de disminución de la mortalidad materno infantil en zonas rurales de Guatemala y de disminución de la mortalidad pediátrica por infecciones respiratorias. Aparte de la comunicación semanal online desde el HUFA, se han realizado tres viajes de formación a Guatemala, de una semana de duración, por parte de personal de las unidades de pediatría y ginecología de HUFA.
- Viaje a la Universidad de Yamena (Chad) por parte de personal del servicio de traumatología para formación y estudio de posible convenio de colaboración.
- Taller de formación en hospital regional de Cusco impartido por profesionales del servicio de radiodiagnóstico + formación continuada online.

VISITAS INSTITUCIONALES.

- Visita y taller de formación en centro IDEA de responsables de la AECID, junto con los responsables del servicio de anestesia del hospital de Niamey (Níger) que mostraron interés en conocer nuestra formación en RCP basada en simulación.
- Visita del Director de la ONG de Benin “Vie Pour Tous” Sr Teodoro Saume.

FORMACIÓN.

- Sesión General sobre cooperación titulada “La Cooperación que África necesita” a cargo del Director de la ONG de Benin “Vie Pour Tous” Sr Teodoro Saume.
- Participación en los talleres de cooperación online, organizadas por la CAM.

Asociaciones y voluntariado

El Hospital tiene firmados varios Acuerdos de Colaboración con entidades que promueven y ejercen el voluntariado en el Hospital (Cruz Roja, Cáritas, Asociación Española contra el Cáncer, Universidad Rey Juan Carlos, Fundación Abracadabra de magos solidarios, Fundación Stanpa, Fundación Ángela Navarro). Y colabora con diferentes Asociaciones de Pacientes.

En 2022 se ha iniciado el convenio firmado con la Fundación Llamada Solidaria, quienes han trabajado con 64 pacientes de nefrología-diálisis realizando actividades de reflexología, musicoterapia y arteterapia.

Durante el año 2022 se empezaron a reestablecer las acciones voluntarias limitadas por la pandemia. Debido a la pandemia la acción voluntaria ha estado muy limitada. Se han desarrollado diferentes acciones solidarias en colaboración con la Asociación Española contra el Cáncer:

- Acompañamiento presencial a pacientes y familiares de pacientes ingresados.
- Acompañamiento de pacientes a citas y consultas.
- Apoyo emocional a pacientes y/o familiares en salas de espera, sala de tratamiento, hospitalización.
- Información y orientación a pacientes y/o familiares sobre servicios disponibles en AECC.
- Acompañamiento telefónico a pacientes y/o familiares.
- Acompañamiento por videollamada.
- Ayuda en la realización de gestiones básicas, entrega de medicación, compras básicas, ...
- Mesas informativas, promoción de la salud.
- Talleres online de colocación de pañuelos.
- Talleres online de cuidado de la piel y maquillaje.

Celebración Días Nacionales/Mundiales

- Día Mundial de las Enfermedades Tropicales Desatendidas
- Día Internacional de la Mujer y la Niña en la Ciencia
- Día Internacional de la Mujer
- Semana de la Salud en Alcorcón
- Día del Libro
- Día Mundial de la Tierra
- Día Mundial de la Higiene de Manos
- Día Mundial de la Fibromialgia y SFC
- Día Internacional de la Enfermera
- Día del Reciclaje
- Día Mundial de la Donación de Leche Materna
- Día Nacional del Donante de Órganos
- Día Mundial del Medio Ambiente
- Semana Mundial de la Lactancia
- Día Mundial de la Sepsis
- Día Mundial de la Seguridad Clínica
- Día Mundial del Cáncer de Mama
- Semana del Ictus
- Semana de la Ciencia
- Día Mundial de la Prematuridad
- Semana Mundial de Concienciación sobre el Uso de Antimicrobianos

Mesas solidarias / informativas

- AECC
- Cruz Roja
- Asociación de Alcohólicos de Alcorcón (APPLA)
- Fundación Josep Carreras
- Médicos del Mundo
- Asociación Pasqual Maragall (ALZHEIMER)
- ACNUR
- Médicos Sin Fronteras
- Fundación Española del Corazón
- AMDEM (Esclerosis Múltiple)

Acción y Sensibilización Ambiental

El Hospital ha apostado fuertemente por la gestión ambiental, con múltiples acciones encaminadas a lograr un uso eficaz y eficiente de los recursos, en el marco de la economía circular.

En 2022 se ha renovado la Certificación ISO 14001 del Sistema de Gestión Medioambiental.

Desde la firma del contrato de eficiencia energética en 2018, el consumo de energía eléctrica se ha reducido en un 28% y el consumo de gas natural en un 34%. Según la última comparativa de los indicadores ambientales del SERMAS, el HUFA es el hospital con mejor eficiencia energética entre los hospitales de



su categoría. Durante este periodo las emisiones de CO2 a la atmósfera se han reducido en un 30%.

OTRAS ACCIONES REALIZADAS

- Acreditación como centro comprometido con la excelencia de cuidados dentro del programa Best Practices Spotlight Organization (BPSO).
- La fundación HUMANA ha reportado recogida de ropa y calzado de los contenedores instalados en el HUFA (705,71 Kg) y en el Centro de Salud Mental de Alcorcón (2.654,95 Kg) con un total de 3.360,66 kg.
- Proyecto solidario “Por una infancia feliz” de la Fundación Tengo Hogar (Reimpulsando vidas).
- Firma del convenio con ECOEMBES e instalación de tres puntos de reciclaje de recogida inteligente.
- Inicio de la terapia asistida con animales en la consulta de Pediatría Social, en el jardín de la antigua escuela infantil, gracias al convenio firmado entre Animal Natur, la URJC y el HUFA.
- Acuerdo con la SEO Bird Life para fomento de la biodiversidad en el HUFA con financiación de NIPPON GASES.
- Reconocimiento de los empresarios de Alcorcón por la labor de los profesionales.
- “Equipo Médula”. Campaña informativa conjunta de profesionales del HUFA, del Centro de Transfusiones y estudiantes del I.E.S. Jorge Guillén de Alcorcón.
- HUFA se adhirió al Día Nacional del Donante de Órganos.
- Reconocimiento con el sello EFQM 500+.
- Medalla de Plata al Mérito Social Penitenciario por implantar la telemedicina en IIPP.
- Creación de la Comisión de Pacientes y representantes de varias asociaciones de pacientes se han integrado en la formación de especialistas.
- Proyecto para fomento de la biodiversidad con nidos de pájaros en Pediatría y Psiquiatría.
- Talleres informativos de Dermatitis y Psoriasis
- Música en Vena en Oncología y Cardiología patrocinado por Oximesa.



Los profesionales del hospital

Recursos humanos
Seguridad y salud laboral

5

5. LOS PROFESIONALES DEL HOSPITAL

RECURSOS HUMANOS

El Portal Estadístico de Personal del Servicio Madrileño de Salud, proporciona información sobre el total de efectivos de todos los grupos profesionales adscritos a sus centros sanitarios, con un diseño funcional que ofrece, además de los datos globales, tablas y gráficos de los datos más relevantes para una mejor comprensión de los mismos. Con esta publicación se da respuesta a lo que establece la Ley 9/2015, de 28 de diciembre, de Medidas Fiscales y Administrativas de la Comunidad de Madrid, sobre las medidas de transparencia, acceso a la información y buen Gobierno.

Para conocer los recursos humanos del Hospital Universitario Fundación Alcorcón durante el año 2022 puede consultar el siguiente enlace:

<https://www.comunidad.madrid/servicios/salud/portal-estadistico-personal-servicio-madrileno-salud#historico>.

Desarrollo profesional

La Unidad de Desarrollo profesional, se encarga de la evolución profesional de los empleados del Hospital, se centra en el desarrollo de las competencias actitudinales y habilidades (soft skills), no sólo en proporcionar formación. El objetivo es favorecer la capacitación de las competencias en el puesto de trabajo para facilitar el mejor desempeño laboral, así como la posibilidad de ejercer diferentes puestos dentro de su categoría (movilidad), o puestos de superior naturaleza (promoción) o aquellos que conllevan liderazgo de equipos y proyectos (nombramientos de Jefes o Responsables de equipos).

Su actividad se apoya en la Gestión de Competencias del SERMAS, adaptándola a nuestro Hospital, a sus Recursos Humanos, a las necesidades de nuestros pacientes y en consonancia con los principios y valores del HUFA.

ÁREAS DE ACTIVIDAD Y RESULTADOS EN 2022

- Nombramientos de puestos de jefatura y responsables

La Unidad de Desarrollo profesional, de acuerdo con el Procedimiento correspondiente de Nombramiento y Provisión de puestos de Responsabilidad, derivado del Art. 19. del Convenio Colectivo “Normas de acceso y remoción de puestos con responsabilidad”, pone en marcha un proceso participativo entre los profesionales de los equipos multidisciplinarios, de las Áreas o Unidades y cuya jefatura es objeto de nombramiento.

Durante 2022 y con motivo de las jubilaciones y relevo generacional, así como de la consolidación de la estructura organizativa de Áreas y Unidades, se han llevado a cabo procesos de Nombramiento citados más abajo.



En ellos han intervenido 122 profesionales de los equipos de trabajo, en las dinámicas participativas de los nombramientos a los que pertenecen los puestos de responsabilidad.

Procesos de provisión y nombramiento de puestos de responsabilidad

| | |
|------------------------------------|-----------|
| J. ÁREA | 1 |
| J.UNIDAD | 2 |
| J. PROYECTO | 6 |
| SUPERVISOR-DIRECCIÓN ASITENCIAL | 2 |
| SUPERVISOR-DIRECCIÓN DE ENFERMERÍA | 2 |
| TOTAL | 13 |

Promoción Interna Temporal

La Promoción Interna Temporal se recoge en el Art. 22 del Convenio Colectivo, la presentación de nuevos méritos se abre en dos momentos al año, al principio del año y a mitad del año. Se bareman los nuevos méritos de profesionales y se incluyen las actualizaciones en las bolsas de promoción correspondientes. Las bolsas están plenamente activas durante el año, para contratar profesionales en cualquier momento.

En 2022 se ha gestionado un total de 245 trabajadores de las Bolsas de Promoción Interna Temporal, de las siguientes categorías:

- Enfermera
- Trabajador Social
- Fisioterapeuta
- Titulado en Documentación Clínica
- Titulado Medio
- Terapeuta ocupacional
- Técnico en Radiodiagnóstico
- Técnico de Laboratorio
- Técnico Superior Administrativo
- Técnico en Cuidados Auxiliares de Enfermería
- Técnico Auxiliar Administrativo

De ellos han presentado actualizaciones de nuevos méritos o incorporación a las Bolsas en los periodos de presentación de solicitudes un total de 49 profesionales, repartidos en las siguientes categorías:

| CATEGORIA | PRESENTACIONES |
|--|----------------|
| Titulado Medio | 8 |
| Técnico Superior Administrativo | 11 |
| Técnico Auxiliar Administrativo | 3 |
| Técnico en Radiodiagnóstico | 5 |
| Técnico en Laboratorio | 8 |
| Técnico en Cuidados Auxiliares de Enfermería | 12 |
| Enfermera | 2 |
| Total | 49 |

Este año 2022, se acuerda incluir a la Bolsa de Promoción Interna, nuevas categorías en base a la incorporación de recientes especialidades u otras categorías existentes en la cartera de servicios del HUFA.

Siendo las nuevas categorías las siguientes:

- Enfermera/o especialista en Enfermería del Trabajo
- Enfermera/o especialista en Enfermería Geriátrica
- Enfermera/o especialista en Enfermería Pediátrica
- Enfermera/o especialista en Enfermería de Salud Mental
- Optometrista-Óptico
- Podólogo
- Logopeda
- Técnico de Farmacia

Movilidad Interna Voluntaria

La Movilidad Interna Voluntaria entre los trabajadores indefinidos, se recoge art. 20 del Convenio Colectivo.

Durante 2022 se negociaron las bases de la convocatoria de Movilidad Interna Voluntaria de la categoría de Celador y se publicaron el 24 de noviembre. Se ofertaron 37 plazas a esta categoría.

Y se presentaron 42 celadores, de los cuales 28 están obligados a concursar con motivo de haber superado la anterior Oferta Pública de Empleo de 2019, siendo el resto, 14 celadores, que concursan voluntariamente.

Alumnos en prácticas de Gestión

La Unidad de Desarrollo profesional, gestiona los alumnos en prácticas de gestión administrativa, e informáticos para realizar el periodo de prácticas FCT, con los institutos con los que el HUFA mantiene convenios, tanto del municipio de Alcorcón y como de otros municipios aledaños.

Durante 2022, se han acogido 15 alumnos de gestión administrativa de los niveles educativos Superior y Medio y para las Direcciones Económico-

Financiera, Unidad de Compras y Logística, Dirección de Recursos Humanos, Contratación, Nóminas, Desarrollo, Dirección de Admisión y Calidad, Dirección de Continuidad Asistencial, Docencia e Investigación, Biblioteca, así como distintas Secretarías de las Unidades Médicas.

- De 9 Institutos de los municipios de Alcorcón, Fuenlabrada, Leganés y Móstoles.
- Con la participación de 16 tutores internos, profesionales del HUFA, que han compartido la docencia de dichos alumnos.



SEGURIDAD Y SALUD LABORAL

El Sº de Prevención y Salud Laboral del Hospital Universitario Fundación Alcorcón es un servicio multidisciplinar constituido por dos grandes áreas:

- Área de Vigilancia de la Salud: cuenta actualmente con 2 médicos especialistas en Medicina del Trabajo, 3 diplomadas en Enfermería del Trabajo, 2 MIR y 2 EIR en la especialidad de M.T.
- Áreas Técnicas: 2 técnicos superiores en Higiene, Seguridad, Psicosociología y Ergonomía.

Actividades Generales:

Durante el año 2022, aún con la carga que la pandemia ha provocado en los Servicios de Prevención, las actividades propias del Servicio de Prevención se han visto limitadas por las tareas de formación, información, diagnóstico, tratamiento y gestión de IT derivadas del SARS-CoV-2.

- Participación en Comités, Comisiones y grupos de trabajo: Comité de Seguridad y Salud, Comisión de Infecciosas, Comisión de Seguridad Clínica, Comité de Medicamentos Peligrosos, Comité de Medio Ambiente, Comisión de conflictos internos, Grupo de Gestión de Ubicaciones y Camas de Aislamiento.
- Realización de ensayos clínicos en el campo de las vacunas y otras líneas de investigación en prevención de riesgos laborales.
- Realización de campañas de vacunación para profesionales del hospital.
- Reconocimientos médicos iniciales y periódicos a los profesionales del hospital.
- Atención directa y seguimiento de accidentes de trabajo
- Jornadas de acogida: incorporaciones de profesionales en verano, alumnos de Ciencias de la Salud y Residentes
- Participación con organismos externos: PAIPSE, miembro del Programa de atención al médico enfermo del ICOMEM.
- Grupo de trabajo de los Servicios de Prevención de Riesgos Laborales de la Comunidad de Madrid
- Un miembro del Servicio es Coordinador de Vacunas de la Asociación Española de especialistas en Medicina del Trabajo
- Acreditado como Unidad Docente Multiprofesional de Medicina del Trabajo y de Enfermería del Trabajo.
- Tutorización de alumnos de pregrado en Prevención de Riesgos Profesionales.
- Realización de evaluaciones de riesgos en materia de Seguridad, Higiene y Ergonomía y Psicosociología aplicada.
- Realización de evaluaciones físicas y técnicas para llevar a cabo adaptaciones de puesto de personal especialmente sensible y de embarazadas.
- Atención a los requerimientos de la Inspección de Trabajo.
- Investigación de accidentes.
- Coordinación con la mutua de accidentes de trabajo y su derivación de trabajadores accidentados.



- Desarrollo e impartición de formación en materia de PRL, a trabajadores, residentes y alumnos del Hospital.
- Coordinación de actividades empresariales.
- Elaboración, desarrollo e implantación de procedimientos e instrucciones de trabajo.

| ACTIVIDAD 2022 | |
|---|------|
| EVALUACIONES DE RIESGOS DE SEGURIDAD, HIGIENE, ERGONOMÍA Y PSICOSOCIOLOGÍA APLICADA | 69 |
| FORMACIÓN (acciones formativas en Seguridad, Higiene, Ergonomía y Psicología aplicada) | 20 |
| INVESTIGACIÓN DE ACCIDENTES | 46 |
| COORDINACIÓN DE ACTIVIDADES EMPRESARIALES | 21 |
| EVALUACIÓN DE EMBARAZOS Y TRABAJADORES ESPECIALMENTE SENSIBLES | 62 |
| ELABORACIÓN DE PROCEDIMIENTOS/INSTRUCCIONES O INDICACIONES DE TRABAJO | 4 |
| ATENCIÓN A CONTAGIOS Y CONTROL DE BROTES DE COVID- 19 | 4254 |
| VACUNACIÓN: | |
| Reconocimiento de la DGSP de la Comunidad de Madrid a la mejor cobertura de vacunación frente a la gripe en los profesionales sanitarios del SERMAS | 3675 |
| ESTUDIO DE SEROPREVALENCIA | 558 |
| SESIONES DEL SERVICIO | 8 |
| Nº DE REUNIONES DEL COMITÉ DE SEGURIDAD Y SALUD EN 2021 | 8 |
| Nº DE REUNIONES DE OTROS COMITES O COMISIONES | 15 |



Gestión del conocimiento

Docencia
Formación continuada

6

6. GESTIÓN DEL CONOCIMIENTO

DOCENCIA

Formación Pregrado

| TITULACIÓN | Nº ALUMNOS | CENTRO |
|--|------------|--------------------------------|
| Técnico en Cuidados Auxiliares de Enfermería | 22 | IES Prado Santo Domingo |
| | 08 | IES Ntra. Sra. De los Remedios |
| | 19 | IES Benjamín Rúa |
| | 6 | IES Siglo XXI |
| Técnico Superior en Dietética | 3 | IES Ícaro |
| | 1 | IES Leonardo Davinci |
| TOTAL | 59 | |

Formación de Grado

| TITULACIÓN | Nº ALUMNOS | UNIVERSIDAD |
|---------------------|------------|----------------------------------|
| Medicina | 139 | Universidad Rey Juan Carlos |
| Enfermería | 66 | Universidad Rey Juan Carlos |
| Enfermería | 57 | Universidad Francisco de Vitoria |
| Enfermería | 44 | Universidad Europea Madrid |
| Farmacia | 4 | Universidad CEU San Pablo |
| Farmacia | 18 | Universidad Complutense |
| Farmacia | 2 | Universidad Alcalá Henares |
| Fisioterapia | 92 | Universidad Rey Juan Carlos |
| Terapia Ocupacional | 16 | Universidad Rey Juan Carlos |
| Psicología | 20 | Universidad Rey Juan Carlos |
| TOTAL | 457 | |



Formación Posgrado

| MÁSTER | Nº ALUMNOS | UNIVERSIDAD |
|---|------------|--|
| Neurociencia Aplicada | 3 | Universidad Rey Juan Carlos |
| Máster Oficial en Cuidados Críticos | 2 | Universidad Rey Juan Carlos |
| Máster en Enfermería de Emergencias Extrahospitalarias | 7 | Universidad Rey Juan Carlos |
| Máster Universitario en Dirección y Gestión en Enfermería | 3 | Universidad Europea |
| Máster Universitario en Urgencias, Emergencias y Críticos | 4 | Universidad Europea |
| Experto en Enfermería en Cuidados críticos y quirófano | 1 | Universidad Europea |
| Máster Universitario de Urgencias, Emergencias y Transporte sanitario para Enfermería | 17 | Universidad CEU-San Pablo |
| Experto: Cuidado integral del paciente ostomizado | 11 | Universidad Francisco de Vitoria-Coloplast |
| TOTAL | 48 | |

Nº DE PROFESIONAL VINCULADOS A LA UNIVERSIDAD EN LA FORMACIÓN DE GRADO

| ENFERMERÍA | |
|----------------------------------|----------------------------------|
| Universidad Rey Juan Carlos | 4 profesores |
| Universidad Europea Madrid | 2 profesor |
| Universidad Francisco de Vitoria | 2 profesores |
| MEDICINA | |
| Universidad Rey Juan Carlos | 26 profesores asociados |
| Universidad Rey Juan Carlos | 3 profesores titulares asociados |

Formación de Especialistas

Nº DE ESPECIALISTAS EN FORMACIÓN. AÑO 2022

| ESPECIALIDAD | R 1 | R2 | R3 | R4 | R5 | TOTAL |
|---|-----|----|----|----|----|------------|
| Alergología | 2 | 2 | 2 | 3 | | 9 |
| Análisis Clínicos | 1 | 2 | 1 | 1 | | 5 |
| Anatomía Patológica | 1 | 1 | 1 | 2 | | 5 |
| Anestesiología y Reanimación | 3 | 3 | 3 | 7 | | 16 |
| Angiología y Cirugía Vascul ar | 1 | 1 | | | | 2 |
| Aparato Digestivo | 1 | 1 | 1 | 2 | | 5 |
| Cardiología | 2 | 2 | 2 | 1 | 2 | 9 |
| Cirugía General Y Aparato Digestivo | 1 | 1 | 1 | 1 | 2 | 6 |
| Cirugía Ortopédica y Traumatología | 2 | 2 | 2 | 2 | 4 | 12 |
| Dermatología Medico quirúrgica y Venereología | 2 | 2 | 2 | 2 | | 8 |
| Endocrinología Y Nutrición | 1 | 1 | 1 | 2 | | 5 |
| Farmacia Hospitalaria | 2 | 2 | 2 | 4 | | 10 |
| Hematología Y Hemoterapia | 1 | 1 | 1 | | | 3 |
| Medicina Del Trabajo | 1 | 0 | 1 | 1 | | 3 |
| Medicina Familiar y Comunitaria ¹ | 6 | 8 | 8 | 17 | | 39 |
| Medicina Física y Rehabilitación | 2 | 2 | 2 | 4 | | 10 |
| Medicina Intensiva | 1 | 1 | 1 | 1 | 1 | 5 |
| Medicina Interna | 3 | 3 | 3 | 3 | 6 | 18 |
| Medicina Preventiva y Salud Pública | 1 | 1 | 1 | 2 | | 5 |
| Nefrología | 1 | 1 | 1 | 3 | | 6 |
| Neumología | 1 | 1 | 1 | 2 | | 5 |
| Neurología | 1 | 3 | 2 | 4 | | 10 |
| Obstetricia y Ginecología | 2 | 2 | 2 | 4 | | 10 |
| Oftalmología | 2 | 2 | 2 | 4 | | 10 |
| Oncología Médica | 1 | 1 | 1 | 1 | 2 | 6 |
| Otorrinaringología | 1 | 2 | | | | 3 |
| Pediatría y sus Áreas Específicas | 3 | 3 | 3 | 6 | | 15 |
| Psicología | 1 | 1 | | | | 2 |
| Psiquiatría | 1 | 1 | | | | 2 |
| Radiodiagnóstico | 2 | 2 | 2 | 4 | | 10 |
| Urología | 1 | 1 | 1 | 1 | 2 | 6 |
| TOTAL | | | | | | 260 |

| ESPECIALIDADES ENFERMERÍA | R1 | R2 | | | | TOTAL |
|---|----|----|--|--|--|-----------|
| Enfermería Familiar y Comunitaria ¹ | 4 | 5 | | | | 9 |
| Enfermería Obstétrico-Ginecológica (Matrona) ² | 2 | 3 | | | | 5 |
| Enfermería Pediátrica | 2 | 4 | | | | 6 |
| Enfermería del Trabajo | 1 | 2 | | | | 3 |
| Enfermería de Salud Mental | 0 | 1 | | | | 1 |
| TOTAL ENFERMERÍA | | | | | | 24 |

TOTAL RESIDENTES EN FORMACIÓN

284

¹UDM de Atención Familiar y Comunitaria Oeste²Unidad Docente de Matronas de la Comunidad de Madrid

La Formación Sanitaria Especializada del HU Fundación Alcorcón:

- Está certificada con la Norma ISO 9001:2015.
- Dispone de 36 especialidades, 29 Unidades docentes, y en el año 2023 contaremos con 4 Unidades docentes Multiprofesionales: Pediatría, Salud Laboral, Salud Mental, Obstetricia y Ginecología. Somos dispositivo hospitalario acreditado de la Unidad docente Multiprofesional de Medicina Familiar y Comunitaria.
- 10ª Jornada de Puertas Abiertas para futuros residentes el martes 29 de marzo de 2022 en el Salón de Actos y Aulas 2, 3, 4, 5 y 6 de nuestro Hospital. También se retransmitió a través de la plataforma ZOOM.
- Publicación de la Guía del Residente.
- El Acto de despedida, entrega de certificados y del Premio de Investigación se celebró el jueves 19 de mayo.
- Recepción de nuevos residentes. El Acto de bienvenida se celebró de forma presencial y con difusión online el jueves 02 de junio.
- Publicación de la Guía del Tutor de Residentes. Hemos publicado la Guía del tutor en la que han participado tutores del Hospital. Está disponible en formato electrónico en la página web del Hospital Universitario Fundación Alcorcón y en la página web de la Sociedad Española de Formación Sanitaria Especializada. Recibe numerosas visitas y se está considerando referente en metodología docente en Formación Sanitaria Especializada.
- La Comisión de Docencia participa activamente en foros externos. Durante el periodo 2021-2022 lo más relevante ha sido:

Participación como ponente en:



- XV Encuentro de Educación Médica, 4 julio 2022, dentro de los Cursos de Verano de El Escorial: codirectora del Encuentro y moderadora de la mesa: Educación Médica en la formación especializada ¿Cuáles han de ser las competencias de un tutor? ¿Cómo evaluamos los resultados del aprendizaje? ¿Cómo podemos hacer investigación durante la formación de residentes?
- VI Congreso Nacional de la Sociedad Española de Formación Sanitaria especializada 21 octubre, ponente en la mesa: Formación Sanitaria Especializada, Sistema De Salud Y Tiempos De Crisis. El Valor De Lo Público.
- XXV Congreso nacional y I Congreso internacional de Educación Médica, 18 noviembre Málaga, ponente en la mesa: Evaluación de competencias en simulación clínica.
- Participación en la Junta Directiva de la Sociedad Española de Formación Sanitaria Especializada. Dra. Isabel González Anglada Vicepresidente de la Sociedad. Organización del VI Congreso Nacional de la Sociedad 2022 que se celebró en Gijón.
- Foros de Jefes de Estudio y Representantes Autonómicos en Comisiones de Docencia (1 reunión).
- Participar en el grupo de trabajo para el desarrollo del Decreto Autonómico de Formación Sanitaria Especializada que finalizó su trabajo y está en fase de publicación.
- Apoyo formación RCP residentes Comunidad de Madrid 2022: Curso de Soporte Vital básico del adulto y Curso Soporte Vital Avanzado, Pediátrico y Neonatal. Participación en el Grupo de Trabajo de Formación de Residentes en RCP (Adulto y Pediátrico).
- Premio Mejores Ideas 2019 de Diario médico a la Formación Sanitaria Especializada de nuestro hospital por el trabajo Estrategia para la Formación en Seguridad del Paciente a lo largo de la Residencia.

PUBLICACIONES EN REVISTAS DE EDUCACIÓN MÉDICA

- M Isabel González Anglada; Jesús Martín Fernández; Cristina Garmendia Fernández; Patricia Sanmartín Fenollera; Ana Isabel Huelmos Rodrigo; Fernando García Pérez. Essential competences in resident training. What has the covid-19 pandemic taught us? Educación Médica. 23, pp. 1 - 7. Elsevier, 2022.
- González-Anglada M.I.; Garmendia-Fernández C.; Sanmartin-Fenollera P.; Martín-Fernández J.; García-Pérez F.; Huelmos-Rodrigo A.I. Impact of the Covid-19 pandemic on specialized healthcare training in a teaching center. Journal of Healthcare Quality Research. 37, pp. 12 - 19. 2022
- M Isabel González Anglada, Ana Isabel Huelmos-Rodrigo, Fernando García-Pérez, Jesús Martín-Fernández, Patricia Sanmartin-Fenollera, Cristina Garmendia-Fernández, Jesús Morán-Barrios. Percepción de los residentes sobre el impacto de la pandemia COVID 19 en la formación en profesionalismo. ARS médica. 46 - 3, pp. 40 - 46. (Chile)



Cursos de formación transversal

| CURSOS | HORAS | AÑO R | FECHAS |
|--|-------|-------|---|
| Aprendizaje de seguridad del paciente a través de simulación. Incidente crítico en la guardia médica | 7 | R2/5 | 16 de febrero |
| Protección radiológica nivel II R3. Formación ON-LINE | 6 | R3 | Del 22 de abril al 06 de mayo |
| Bioética Clínica | 16 | R2/5 | 19, 21, 26 y 28 de abril |
| RCP Gestantes (sólo especialidades de Ginecología y Enf. Obstétrico Ginecológica) HU Puerta de Hierro | 9 | R1 | 3ª Edición: 4 de mayo 4ª Edición: 17 de mayo |
| Estadística aplicada a Ciencias de la Salud | | | 17,17,19,23,25 y 26 de mayo |
| Curso de historia clínica electrónica y fundamentos para la incorporación del residente. 12ª edición. | 23,5 | R1 | 1 al 3 de junio |
| Aproximación al trabajo en la unidad de Urgencias de HUFA | 14,5 | R1 | 6 al 8 de junio |
| Taller colocación y retirada de EPI | 1 | R1 | 01 de junio. Dos grupos 13:30 a 14:30 horas |
| Taller colocación y retirada de EPI | 1 | R1 | 02 de junio. Dos grupos 13:30 a 14:30 horas |
| Taller colocación y retirada de EPI | 1 | R1 | 03 de junio. Dos grupos 13:30 a 14:30 horas |
| Taller colocación y retirada de EPI | 1 | R1 | 09 de junio. De 09:00 a 10:00 horas. |
| Taller colocación y retirada de EPI | 1 | R1 | 09 de junio. De 10:00 a 11:00 horas. |
| Taller colocación y retirada de EPI | 1 | R1 | 09 de junio. De 11:00 a 12:00 horas. |
| Taller colocación y retirada de EPI | 1 | R1 | 09 de junio. De 12:00 a 13:00 horas. |
| Aprendizaje de seguridad del paciente a través de simulación. Incidente crítico en la guardia médica | 7 | R2/5 | 08 de junio |
| Actualización en búsquedas bibliográficas: Fuentes de Información en Ciencias de la Salud para residentes. ED1 | 10 | R1 | 8 al 10 de junio |

| CURSOS | HORAS | AÑO R | FECHAS |
|---|-------|---|---|
| Formación Inicial en Violencia de Género para Residentes | 5,5 | R1/R5 | 21 de junio |
| Actualización en búsquedas bibliográficas: Fuentes de Información en Ciencias de la Salud para residentes. ED2 | 10 | R1 | 22 al 24 de junio |
| Introducción al entorno quirúrgico | 7h | R1. Especialidades quirúrgicas y anestesia | 1ª Edición 27 de junio y segunda edición 14 de julio |
| Actualización en búsquedas bibliográficas: Fuentes de Información en Ciencias de la Salud para residentes. ED3 | 10 | R1 | 6 al 08 de julio |
| Actualización en búsquedas bibliográficas: Fuentes de Información en Ciencias de la Salud para residentes. ED4 | 10 | R1 | 20 al 22 de julio de 2022 |
| Talleres de Comunicación Eficaz y Manejo de Situaciones Conflictivas | 4 | R1 | 27 y 29 de septiembre de 15:00 a 20:00 horas Aula 2. 18 y 20 de octubre Aulas 4 y 2 de 15:00 a 20:00 horas |
| Soporte Vital Inmediato adulto (excepto especialidades de Pediatría, Ginecología, Enf. Pediátrica y Enf. Obstétrico Ginecológica) | 10 | R1 | 5ª Edición: 27 y 29 septiembre 6ª Edición: 07 y 09 de noviembre |
| Aprendizaje de seguridad del paciente a través de simulación. Incidente crítico en la guardia médica | 7 | R2/5 | 28 de septiembre |
| Estadística aplicada a Ciencias de la Salud | 30 | R2/R5 | 10,11,13,17 y 19 de octubre |
| Aprendizaje de seguridad del paciente a través de simulación. Incidente crítico en la guardia médica | 7 | R2/5 | 08 de noviembre |
| Lectura Crítica de Artículos | 15 | R2/R5 | 14,16 y 21 de noviembre |

- Itinerarios formativos y Protocolos de supervisión: <https://www.comunidad.madrid/hospital/fundacionalcorcon/profesionales/docencia>
- Número de tutores que en el año 2022 fueron los encargados de organizar y supervisar la formación de los residentes: 74
- En nuestro hospital se han organizado tres cursos para tutores:



- Curso de Metodologías docentes, gestión de programas y evaluación de la formación de especialistas basada en competencias
- Competencias Tutoriales en Seguridad del Paciente. 1 ed.
- El tutor y el seguimiento del programa formativo del residente: Entrevista estructurada – 3 ediciones (2 ediciones en la Consejería de la Comunidad de Madrid C/Aduana y 1 edición en el Hospital Infanta Leonor 28 de octubre)
- Se han difundido los cursos de tutores organizados por la Consejería de Sanidad de la Comunidad de Madrid.

Rotaciones Externas y Estancias Formativas

ROTACIONES EXTERNAS/INTERNAS RESIDENTES HUFA

Durante el periodo mayo de 2021 a abril de 2022 en la Comisión de Docencia se han tramitado 173 rotaciones a otros centros, de las cuales 128 son dentro de la Comunidad de Madrid, 38 son a otras Comunidades Autónomas y 7 son a hospitales en el extranjero.

Estancias en España 166

Estancias fuera de España 7

CENTROS DE DESTINO DENTRO DEL TERRITORIO NACIONAL

| HOSPITALES NACIONALES | Nº |
|--|----|
| ATENCIÓN PRIMARIA | 2 |
| CENTRO DE REFERENCIA ESTATAL DE ATENCIÓN DAÑO CEREBRAL | 1 |
| CENTRO DE SALUD MENTAL VILLAVERDE | 1 |
| CENTRO SANITARIO SANDOVAL (HC SAN CARLOS) | 1 |
| CEREMEDE - VALLADOLID | 1 |
| CLÍNICA UNIVERSIDAD DE NAVARRA (MADRID) | 2 |
| COMPLEJO H.U. INSULAR MATERNO INFANTIL LAS PALMAS | 1 |
| COMPLEJO H.U. SANTIAGO DE COMPOSTELA | 1 |
| DIRECCIÓN GRAL. DE SALUD PÚBLICA, CALIDAD E INNOVACIÓN | 1 |
| FUNDACIÓN JIMENEZ DÍAZ | 4 |
| GRUPO EL CORTE INGLÉS S.A. | 2 |
| H.C.U.DE SALAMANCA | 2 |



| HOSPITALES NACIONALES | Nº |
|---|----|
| H.G.U.DE ALICANTE | 1 |
| H.G.U.GREGORIO MARAÑÓN | 13 |
| H.I.U.NIÑO JESÚS | 17 |
| H.U. CLINIC BARCELONA | 2 |
| H.U.12 DE OCTUBRE | 25 |
| H.U.CENTRAL DE ASTURIAS | 1 |
| H.U.DE BELLVITGE | 1 |
| H.U.DE FUENLABRADA | 1 |
| H.U.DE GETAFE | 3 |
| H.U.DE GRAN CANARIA DOCTOR NEGRIN | 2 |
| H.U.DE TORREJÓN | 1 |
| H.U.INFANTA CRISTINA DE PARLA | 2 |
| H.U.INFANTA LEONOR | 1 |
| H.U.INFANTA SOFÍA | 1 |
| H.U.LA PAZ | 15 |
| H.U.LA PRINCESA | 1 |
| H.U.MADRID SANCHINARRO | 1 |
| H.U.PUERTA DE HIERRO MAJADAHONDA | 10 |
| H.U.RAMÓN Y CAJAL | 9 |
| H.U.REY JUAN CARLOS | 1 |
| H.U.SON ESPASES | 2 |
| H.VIRGEN DE LA MACARENA | 2 |
| HOSPITAL CAN MISSES - IBIZA | 1 |
| HOSPITAL CLÍNICO SAN CARLOS | 4 |
| HOSPITAL DE BASURTO | 1 |
| HOSPITAL DEL MAR | 1 |
| HOSPITAL FREMAP | 1 |
| HOSPITAL FREMAP SEVILLA | 1 |
| HOSPITAL INFANTA CRISTINA DE BADAJOZ | 1 |
| HOSPITAL LA FE DE VALENCIA | 6 |
| HOSPITAL NACIONAL DE PARAPLÉJICOS DE TOLEDO | 3 |
| HOSPITAL NTA SRA DE LA CANDELARIA | 1 |



| HOSPITALES NACIONALES | Nº |
|---|----|
| HOSPITAL QUIRÓN MADRID | 2 |
| HOSPITAL SAN JUAN DE DIOS DE BARCELONA | 2 |
| HOSPITEN RAMBLA (TENERIFE) | 1 |
| IKEA ALCORCÓN | 1 |
| INSTITUT CATALA DE RETINA (ICR) BARCELONA | 1 |
| INSTITUTO DE SALUD CARLOS III | 1 |
| INSTITUTO GUTMANN DE BADALONA | 1 |
| UDM AFYC OESTE | 6 |

CENTROS DE DESTINO EN EL EXTRANJERO

| HOSPITALES EXTRANJEROS | Nº |
|--|----|
| CENTRO DE TRASTORNOS DEL MOVIMIENTO (CHILE) | 1 |
| GUSTAVE ROUSSY INSTITUTE (FRANCIA) | 1 |
| HOSPITAL VOZANDES DE ECUADOR | 1 |
| NISCHRL ORTHOPAEDIC CENTER | 1 |
| TYGERBERG HOSPITAL - CIUDAD DEL CABO SUDAFRICA | 1 |
| UNIVERSITY COLLEGE LONDON HOSPITALS | 2 |

ROTACIONES Y ESTANCIAS FORMATIVAS DE PROFESIONALES SANITARIOS EN HUFA

| | NÚMERO |
|---|-----------|
| Residentes rotantes de otros Centros | 47 |
| Médicos Visitantes | 4 |
| Médicos Visitantes Extranjeros | 0 |
| Enfermeras Residentes rotantes de otros Centros | 1 |
| Enfermeras Visitantes de otros Centros | 4 |
| Otras profesiones sanitarias | 31 |
| TOTAL | 87 |

FORMACIÓN CONTINUADA

| FORMACIÓN CONTINUADA | 2022 |
|---|---------|
| Nº Actividades desarrolladas dentro del Plan de Formación Continuada de la Consejería de Sanidad. | 68 |
| Nº Actividades desarrolladas sin financiación | 17 |
| Otras actividades desarrolladas | 131 |
| Porcentaje de actividades acreditadas | 66,67% |
| Nº de horas de formación impartidas | 1771,40 |
| Nº Profesionales asistentes a las actividades | 3194 |

| NOMBRE DE LA ACTIVIDAD | HORAS DURACIÓN | TIPO DE ACTIVIDAD | DIRIGIDO A | Nº ASISTENTES |
|--|----------------|-------------------|------------------|---------------|
| Abordaje integral de los pacientes con disfgia. | 20 | Curso | Multiprofesional | 17 |
| Actuación del Técnico en cuidados auxiliares de enfermería frente a enfermedades infectocontagiosas. | 20 | Curso | TCAES | 17 |
| Actualización en búsquedas bibliográficas: fuentes de información. | 10 | Curso | Médicos | 17 |
| Actualización en búsquedas bibliográficas: fuentes de información en ciencias de la salud. (4 ediciones) | 10 | Curso | Residentes | 72 |
| Actualización en el manejo básico de la vía aérea. (2 ediciones) | 4 | Curso | Enfermeros/as | 20 |
| Actualización en el manejo de la vía aérea difícil. | 6 | Curso | Enfermeros/as | 16 |



| NOMBRE DE LA ACTIVIDAD | HORAS DURACIÓN | TIPO DE ACTIVIDAD | DIRIGIDO A | Nº ASISTENTES |
|--|----------------|-------------------|----------------------------|---------------|
| Actualización en el tratamiento de úlceras cutáneas crónicas. (4 ediciones) | 4 | Curso | Enfermeros/as | 47 |
| Aprendizaje de seguridad del paciente a través de simulación. Incidente crítico en la guardia. (4 ediciones) | 7 | Curso | Enfermeros/as y Residentes | 41 |
| Aproximación al trabajo en la unidad de urgencias del HUFA. | 19,4 | Curso | Residentes | 50 |
| Aspectos básicos del dolor para celadores. | 5 | Curso | Celadores | 25 |
| Atención del T. en cuidados auxiliares de enfermería al paciente con patología digestiva. | 25 | Curso | TCAES | 14 |
| Autocuidado y Covid. (3 ediciones) | 20 | Curso | Multiprofesional | 50 |
| Bioética clínica. | 16 | Curso | Residentes | 21 |
| Cómo realizar un proyecto de investigación. | 15 | Curso | Multiprofesional | 8 |
| Cómo realizar una publicación científica. | 6 | Curso | Multiprofesional | 21 |
| Competencias digitales en el ámbito sanitario. | 24 | Curso | Multiprofesional | 15 |
| Competencias en comunicación eficaz para telemedicina por videoconferencia. | 6 | Curso | Enfermeros/as | 17 |
| Competencias en telemedicina para enfermería. | 6 | Curso | Enfermeros/as | 19 |
| Conocimientos básicos del medicamento, proceso LADME y vías de administración para T. en cuidados auxiliares de enfermería y T. en farmacia. | 25 | Curso | TCAES y T. de Farmacia. | 23 |
| Consejo genético en enfermedades hereditarias monogénicas. | 6 | Curso | Multiprofesional | 18 |
| Cuidados del equipo de enfermería al paciente con trastorno neurocognitivo. | 25 | Curso | TCAES | 23 |



| NOMBRE DE LA ACTIVIDAD | HORAS DURACIÓN | TIPO DE ACTIVIDAD | DIRIGIDO A | Nº ASISTENTES |
|--|----------------|-------------------|-------------------------|---------------|
| Cuidados imprescindibles en prevención de lesiones relacionadas (LRD) para técnicos den cuidados auxiliares de enfermería. | 2 | Curso | TCAES | 18 |
| Ecografía básica en la unidad de urgencias. | 20 | Curso | Médicos | 8 |
| Ecografía clínica para urgencias. Nivel básico. | 25 | Curso | Médicos | 8 |
| Ecografía para matronas. | 10 | Curso | Matrón/as | 21 |
| El celador en la atención del paciente crítico. | 22 | Curso | Celadores | 14 |
| El dolor, la quinta constante, contribución de enfermería en su manejo. | 20 | Curso | Enfermeros/as | 15 |
| El paciente trasplantado. Atención y cuidados del T. en cuidados auxiliares de enfermería. | 25 | Curso | TCAES | 19 |
| El T. en cuidados auxiliares de enfermería en la unidad de cuidados intensivos pediátrica. | 25 | Curso | TCAES | 18 |
| Entrenamiento multidisciplinar en ventilación no invasiva (VMNI) en la unidad de urgencias. (13 ediciones) | 3 | Curso | Multiprofesional | 70 |
| Estadística aplicada a ciencias de la salud con SPSS. (2 ediciones) | 30 | Curso | Médicos y Residentes | 33 |
| Evaluación y atención de emergencias pediátricas. | 8 | Curso | Médicos y Enfermeros/as | 10 |
| Formador en educación sanitaria del paciente con ostomía. | 10 | Curso | Enfermeros/as y TCAES | 21 |
| Global program for resilience human (GPR©) para un alto rendimiento en el ámbito sanitario. | 20 | Curso | Multiprofesional | 25 |
| Historia clínica electrónica y fundamentos para la incorporación del residente. 12ª ed. | 18,5 | Curso | Residentes | 47 |
| Humanización en el ámbito asistencial para la atención al paciente y familiares. | 20 | Curso | Multiprofesional | 16 |



| NOMBRE DE LA ACTIVIDAD | HORAS DURACIÓN | TIPO DE ACTIVIDAD | DIRIGIDO A | Nº ASISTENTES |
|---|----------------|-------------------|--|---------------|
| Implantación de práctica basada en la evidencia. Formación de Impulsores (Champions). (2 ediciones) | 8 | Curso | Enfermeros/as TCAES y celadores | 36 |
| Importancia de la higiene de manos en la seguridad del paciente. Nociones básicas para ser observador del cumplimiento de higiene de manos. | 10 | Curso | Multiprofesional | 19 |
| Informática básica. | 21 | Curso | Multiprofesional | 11 |
| Inteligencia emocional en el ámbito sanitario. (2 ediciones) | 20 | Curso | Multiprofesional | 38 |
| Introducción a la metodología de investigación para profesionales sanitarios. Nivel básico. | 21 | Curso | Multiprofesional | 11 |
| Introducción a la técnica ecográfica para técnicos superiores en imagen para el diagnóstico. | 24 | Curso | Técnico Superior Especialista Radiodiagnóstico., | 6 |
| Introducción al entorno quirúrgico para residentes. (2 ediciones) | 6 | Curso | Residentes | 16 |
| Evaluación y atención de emergencias pediátricas. | 8 | Curso | Médicos y Enfermeros/as | 10 |
| Formador en educación sanitaria del paciente con ostomía. | 10 | Curso | Enfermeros/as y TCAES | 21 |
| Global program for resilience human (gpr®). para un alto rendimiento en el ámbito sanitario. | 20 | Curso | Multiprofesional | 25 |
| Historia clínica electrónica y fundamentos para la incorporación del residente. 12ª ed. | 17,4 | Curso | Residentes | 47 |
| Humanización en el ámbito asistencial para la atención al paciente y familiares. | 20 | Curso | Multiprofesional | 16 |
| Implantación de práctica basada en la evidencia. formación de impulsores (Champions). (2 ediciones) | 8 | Curso | Enfermeros/as TCAES y celadores | 36 |
| Importancia de la higiene de manos en la seguridad del paciente. Nociones básicas | 10 | Curso | Multiprofesional | 19 |

| NOMBRE DE LA ACTIVIDAD | HORAS DURACIÓN | TIPO DE ACTIVIDAD | DIRIGIDO A | Nº ASISTENTES |
|---|----------------|-------------------|--|---------------|
| para ser observador del cumplimiento de higiene de manos. | | | | |
| Informática básica. | 21 | Curso | Multiprofesional | 11 |
| Inteligencia emocional en el ámbito sanitario. (2 ediciones) | 20 | Curso | Multiprofesional | 38 |
| Introducción a la metodología de investigación para profesionales sanitarios. Nivel básico. | 21 | Curso | Multiprofesional | 11 |
| Introducción a la técnica ecográfica para técnicos superiores en imagen para el diagnóstico. | 24 | Curso | Técnico Superior Especialista Radiodiagnóstico,, | 6 |
| Introducción al entorno quirúrgico para residentes. (2 ediciones) | 6 | Curso | Residentes | 16 |
| Introducción al tratamiento y análisis de datos en investigación biomédica. | 16 | Curso | Multiprofesional | 17 |
| La biblioteca cuida de ti: cómo mejorar la búsqueda de información. | 10 | Curso | Multiprofesional | 17 |
| Lactancia materna. | 20 | Curso | Enfermeros/as, Matrón/as y EIR | 28 |
| Lectura crítica de artículos. | 15 | Curso | Residentes | 18 |
| Liderazgo apreciativo y conductual en entornos sanitarios. | 20 | Curso | Multiprofesional | 21 |
| Liderazgo que obtiene resultados: un modelo en el ámbito sanitario. | 20 | Curso | Multiprofesional | 26 |
| Los anticoagulantes orales de acción directa (ACOD). Un nuevo modelo de atención al paciente crónico anticoagulado. | 12 | Curso | Multiprofesional | 14 |
| Manejo de herramientas office en el ámbito sanitario. | 20 | Curso | Multiprofesional | 13 |
| Manejo seguro de carretilla elevadora modelo apilador y transpaleta eléctrica. | 8 | Curso | Multiprofesional | 11 |
| Mapas mentales en la tutorización de estudiantes. | 15 | Curso | Multiprofesional | 15 |

| NOMBRE DE LA ACTIVIDAD | HORAS DURACIÓN | TIPO DE ACTIVIDAD | DIRIGIDO A | Nº ASISTENTES |
|--|----------------|-------------------|----------------------------------|---------------|
| Metodología de cuidados de enfermería aplicada en la práctica asistencial: estrategia de mejora del registro correcto de los cuidados de enfermería en la historia clínica electrónica, mediante simulación. (6 ediciones) | 5 | Curso | Enfermeros/as | 63 |
| Metodología de la investigación y análisis de datos. Píldoras de investigación. | 21 | Curso | Residentes | 13 |
| Metodologías docentes, gestión de programas y evaluación de la formación de especialistas basada en competencias. | 16 | Curso | Médicos y Enfermeros/as | 12 |
| Monográfico sobre lesiones por humedad (LPH) para técnicos en cuidados auxiliares de enfermería. (3 ediciones) | 2 | Seminario | TCAES | 50 |
| Monográfico sobre lesiones por humedad (LPH.) (3 ediciones) | 2 | Seminario | Enfermeros/as | 52 |
| Nóminas, seguros sociales e I.R.P.F. | 20 | Curso | Administrativos | 14 |
| Organización y perfeccionamiento del trabajo para gestores de enfermería. (2 ediciones) | 16 | Curso | Enfermeros/as | 25 |
| Plan de actuación ante emergencias. (2 ediciones) | 5 | Curso | Multiprofesional | 28 |
| Práctica asistencial del celador en el entorno quirúrgico. | 30 | Curso | Celadores | 13 |
| Presentación del nuevo modelo EFQM 2020. (3 ediciones) | 5 | Curso | Multiprofesional | 58 |
| Prevención de caídas en el paciente hospitalizado. (6 ediciones) | 4 | Curso | Enfermeros/as, TCAES y celadores | 161 |
| Prevención de transmisión de microorganismos en la asistencia sanitaria y gestión avanzada de residuos. (22 ediciones) | 2 | Curso | Multiprofesional | 529 |
| Prevención y actuación en conflictos internos. (3 ediciones) | 20 | Curso | Multiprofesional | 49 |



| NOMBRE DE LA ACTIVIDAD | HORAS DURACIÓN | TIPO DE ACTIVIDAD | DIRIGIDO A | Nº ASISTENTES |
|--|----------------|-------------------|-----------------------------------|---------------|
| Reforma laboral y actualización de derecho laboral. | 12 | Curso | Multiprofesional | 16 |
| Resiliencia y estrés en tiempos de pandemia en el ámbito sanitario. | 30 | Curso | Multiprofesional | 13 |
| Revisando la atención del paciente con Ictus. Entrenamiento interprofesional a través de la simulación. | 6,5 | Curso | Enfermeros/as, TCAES y Residentes | 14 |
| Seguridad de la información en el ámbito sanitario. (2 ediciones) | 28 | Curso | Multiprofesional | 26 |
| Sensibilización y cuidados en el proceso de atención del paciente anciano con demencia y síndrome confusional agudo. (4 ediciones) | 6 | Curso | Enfermeros/as y TCAES | 44 |
| Sistema de prioridades en urgencias. Sistema de Triage Manchester. (2 ediciones) | 8 | Curso | Médicos y Enfermeros/as | 29 |
| Soporte vital básico. (20 ediciones) | 6 | Curso | Multiprofesional | 213 |
| Soporte vital básico en adulto y lactante. (9 ediciones) | 6 | Curso | Médicos, Enfermeros/as | 102 |
| Sustitución y cuidados de sonda de gastrostomía percutánea. (2 ediciones) | 4 | Curso | Enfermeros/as | 22 |
| Taller de colocación y retirada de EPI. Inoculaciones accidentales, bioseguridad y prevención de riesgos laborales. (15 ediciones) | 1 | Taller | Multiprofesional | 65 |
| Taller de comunicación eficaz. (2 ediciones) | 3 | Taller | Residentes | 32 |
| Taller de educación y adecuación de dispositivos de inhalación. (2 ediciones) | 4 | Taller | Enfermeros/as y Residentes | 21 |
| Taller de entrenamiento para formadores frente a riesgos biológicos- COVID-19. | 2 | Taller | Enfermeros/as y TCAES | 4 |
| Taller en manejo de situaciones conflictivas. (2 ediciones) | 3 | Taller | Residentes | 31 |
| Taller formación LEAN Healthcare. (3 ediciones) | 6 | Taller | Multiprofesional | 64 |

| NOMBRE DE LA ACTIVIDAD | HORAS DURACIÓN | TIPO DE ACTIVIDAD | DIRIGIDO A | Nº ASISTENTES |
|---|----------------|-------------------|----------------------------------|---------------|
| Taller teórico- práctico de cuidados básicos en el paciente con dispositivo de terapia de presión negativa para TCAE. | 2 | Taller | TCAES | 14 |
| Taller teórico práctico sobre lesiones relacionadas con la dependencia. (7 ediciones) | 2 | Taller | TCAES y celadores | 56 |
| Taller teórico-práctico de manejo de dispositivos de las distintas terapias de presión negativa en el tratamiento de las heridas. | 4 | Taller | Enfermeros/as | 17 |
| Taller teórico-práctico de manejo de dispositivos y resolución de complicaciones en ostomías digestivas y urológicas. | 4 | Taller | Enfermeros/as | 15 |
| Taller: procesos de duelo en el ámbito sanitario: cómo acompañar y acompañarnos. | 8 | Taller | Enfermeros/as, TCAES y celadores | 25 |
| Técnicas de comunicación en la práctica profesional. | 20 | Curso | Multiprofesional | 12 |
| XV Jornada de actividad científica de la Dirección de Enfermería. | 4 | Abierto | Multiprofesional | 72 |
| Y esto... ¿dónde lo tiro? aprendizaje por simulación en segregación de residuos sanitarios. | 10 | Abierto | Multiprofesional | 9 |

ACTIVIDAD FORMATIVA IMPARTIDA EN EL CENTRO DE SIMULACION IDEhA

| ACTIVIDAD | DIRIGIDO A |
|---|------------|
| Curso Reanimación Cardiopulmonar Básica y Avanzada Pediátrica y Neonatal del área Sur de Madrid. Celebradas 2 Ediciones | MIR |
| Curso Simulación de Urgencias Endocrinológicas. T. Simulación | FEAS, MIR |
| Curso Teórico Práctico de Inicio a la Ventilación Mecánica no Invasiva AZ. 2 Ediciones | FEA |
| Formación inicial en violencia de Género para Residentes de la CAM. 2 Ediciones | |



| ACTIVIDAD | DIRIGIDO A |
|--|---|
| Formación Nuevas camas UCC. 8 Ediciones | Enfermería, TCAE, Celador |
| Importancia de la Higiene de manos en la seguridad del paciente. Nociones básicas para ser observador del cumplimiento de higiene de manos mediante simulación | Multiprofesional |
| Inicio SVA - Módulo Online | |
| Introducción a la endoscopia digestiva en el entorno de la simulación y la realidad virtual. 4 Ediciones | MIR Digestivo |
| Introducción a la endoscopia pediátrica en el entorno de la simulación y la realidad virtual HUFA-HU Niño Jesús. 3 Ediciones | MIR Pediatría |
| Jornada simulación en Obstetricia. 2 Ediciones | MIR Ginecología |
| Jornada simulación en Obstetricia para Matronas | Matronas |
| Manejo de Recursos en Crisis CRM: Factor Humano | FEAS, Enfermería |
| RCP Avanzada Pediátrica y Neonatal para Residentes | MIR |
| Resolución de crisis y Declaración de Helsinki. Curso de seguridad del paciente basado en la Simulación Clínica. 2 Ediciones | FEAS Anestesia |
| SESION FORMATIVA UCI-PRISMAX | |
| Simulación de situaciones críticas para R2-R4 Anestesia y Enfermería Bloque Quirúrgico | MIR Anestesia, Enfermería |
| Soporte Vital Básico en el adulto y lactante Dirigido a médicos Atención Primaria (BOHERINGER) | Médicos AP |
| Soporte Vital Inmediato para MIR. Plan Formación Transversal. 7 Ediciones | MIR |
| Taller Anestesia VP + Neuroeje | MIR |
| Taller Circle-Up. Manejo de situación de crisis para formación de Técnicos del Servicio de Transfusión Celebradas 2 Ediciones | Técnicos Laboratorio |
| Taller de ayudas menores. Impartido por Med. Trabajo Ed 01 | TCAE, Celador, ,T. Ocupacionales, Fisioterapeutas |
| Taller de bloqueo del plano del erector espinal y paravertebral | FEAS Anestesia |
| Taller de bloqueo ecoguiado de Fascia Ilíaca. 2 Ediciones | FEAS Anestesia |
| Taller de bloqueos de pared abdominal. 2 Ediciones | MIR |
| Taller de Canalización de Vías Centrales | MIR Anestesia |
| Taller de Simulación: Parto Vaginal Instrumental | MIR Obstetricia y Ginecología |
| Taller Drogas vasoactivas y dosificaciones. 2 Ediciones | Alumnos Enfermería |
| Taller Escuela de Venenox. 2 Ediciones | |

| ACTIVIDAD | DIRIGIDO A |
|---|---------------------------------|
| Taller Hemofiltro Enfermeras REA. 2 Ediciones | Enfermería, TCAE_Reanimación |
| Taller Manejo de la Vía Aérea Díficil (III). Procedimientos invasivos: Crico-traqueotomía Percutánea | MIR |
| Taller Nuevos Anticoagulantes Orales. Alumnos Enfermería | Alumnos Enfermería |
| Taller Oxigenación y Ventilación Mecánica. 2 Ediciones | Alumnos Enfermería |
| Taller Primeros Auxilios y SVB-DEA. 2 Ediciones | Alumnos Técnicos Rayos |
| Taller Simulación en el Área de Pediatría | MIR, TCAE (Pediatría) |
| Taller Simulación para MIR Anestesia. 2 Ediciones | MIR Anestesia |
| Taller Simulación: HTA y habilidades no técnicas en la URE Posquirúrgica Inspiranet. 4 Ediciones | |
| Taller Soluciones Urológicas para médicos de Atención Primaria | IDEhA |
| Taller Soporte Vital Avanzado para alumnos Enfermería | Alumnos Enfermería |
| Taller Suelo pélvico y gestación. 2 Ediciones | Matronas |
| Taller Vía Aérea Básica R2 Médicas. 2 Ediciones | MIR Anestesia |
| Taller Vía Aérea Básica y canalización de vías periféricas. R1 | MIR |
| Talleres del proyecto "ExPaDERM" (experiencia del paciente con patología dermatológica). 2 Ediciones | FEAS |
| Curso Reanimación Cardiopulmonar Básica y Avanzada Pediátrica y Neonatal del área Sur de Madrid. Celebradas 2 Ediciones | MIR |
| Curso Simulación de Urgencias Endocrinológicas. T. Simulación | FEAS, MIR |
| Curso Teórico Práctico de Inicio a la Ventilación Mecánica no Invasiva AZ. 2 Ediciones | FEA |
| Formación inicial en violencia de Género para Residentes de la CAM. 2 Ediciones | |

CURSOS DEL PLAN DE FORMACIÓN DESARROLLADOS EN EL CENTRO DE SIMULACIÓN IDEhA

| NOMBRE CURSO | HORAS | TIPO ACTIVIDAD | DIRIGIDO A | Nº ASISTENTES |
|---|-------|----------------|---------------------------------|---------------|
| Actualización en el manejo básico de la Vía Aérea (Enfermería). 2 Ediciones | 4 | Curso | Enfermeros/as | 20 |
| Actualización en el manejo de la Vía Aérea Difícil. (Enfermería) | 6 | Curso | Enfermeros/as | 16 |
| Aprendizaje de seguridad del paciente a través de Simulación. Incidente crítico en la guardia. (4 Ediciones) | 7 | Curso | Enfermeros/as y Residentes | 41 |
| Aprendizaje por simulación de casos de segregación avanzada de residuos sanitarios SIM. Ed 05 | 10 | Abierto | Multiprofesional | 9 |
| Lactancia materna | 20 | Curso | Enfermeros/as, Matrón/as y EIR | 28 |
| Ecografía clínica para urgencias. Nivel básico. | 25 | Curso | Médicos | 8 |
| El dolor, la quinta constante, contribución de enfermería en su manejo. | 20 | Curso | Enfermeros/as | 15 |
| Entrenamiento multidisciplinar en ventilación no invasiva (VMNI) en la unidad de urgencias. (13 ediciones) | 3 | Curso | Multiprofesional | 70 |
| Evaluación y atención de emergencias pediátricas. | 8 | Curso | Médicos y Enfermeros/as | 10 |
| Implantación de práctica basada en la evidencia. Formación de impulsores (Champions). (2 ediciones) | 8 | Curso | Enfermeros/as TCAES y celadores | 36 |
| Importancia de la higiene de manos en la seguridad del paciente. Nociones básicas para ser observador del cumplimiento de higiene de manos. | 10 | Curso | Multiprofesional | 19 |
| Introducción al entorno quirúrgico para residentes. (2 ediciones) | 6 | Curso | Residentes | 16 |
| Metodología de cuidados de enfermería aplicada en la práctica asistencial: estrategia de mejora del registro correcto de los cuidados de | 5 | Curso | Enfermeros/as | 63 |



| NOMBRE CURSO | HORAS | TIPO ACTIVIDAD | DIRIGIDO A | Nº ASISTENTES |
|--|-------|----------------|-----------------------------------|---------------|
| enfermería en la historia clínica electrónica, mediante simulación. (6 ediciones) | | | | |
| Organización y perfeccionamiento del trabajo para gestores de enfermería. (2 ediciones) | 16 | Curso | Enfermeros/as | 25 |
| Práctica asistencial del celador en el entorno quirúrgico. | 30 | Curso | Celadores | 13 |
| Prevención de transmisión de microorganismos en la asistencia sanitaria y gestión avanzada de residuos. (22 ediciones) | 2 | Curso | Multiprofesional | 529 |
| Revisando la atención del paciente con Ictus. Entrenamiento interprofesional a través de la simulación. | 6,5 | Curso | Enfermeros/as, TCAES y Residentes | 14 |
| Sensibilización y cuidados en el proceso de atención del paciente anciano con demencia y síndrome confusional agudo. (4 ediciones) | 6 | Curso | Enfermeros/as y TCAES | 44 |
| Soporte vital básico en adulto y lactante. (9 ediciones) | 6 | Curso | Médicos, Enfermeros/as | 102 |
| Soporte vital básico. (20 ediciones) | 6 | Curso | Multiprofesional | 213 |
| Sustitución y cuidados de sonda de gastrostomía percutánea. (2 ediciones) | 4 | Curso | Enfermeros/as | 22 |
| Taller de educación y adecuación de dispositivos de inhalación. (2 ediciones) | 4 | Taller | Enfermeros/as y Residentes | 21 |
| Taller teórico práctico sobre lesiones relacionadas con la dependencia. (7 ediciones) | 2 | Taller | TCAES y celadores | 56 |

SESIONES CLÍNICAS

| FECHA | TEMA | SERVICIO/SECCIÓN |
|------------------|---|---|
| GENERALES | | |
| 19 de enero. | "Formación Sanitaria Especializada durante la Pandemia COVID-19". | Comisión de Docencia |
| 02 de febrero. | "Inteligencia artificial en Dermatología". | Dermatología |
| 16 de febrero. | "Telemedicina y nuevas tecnologías en el manejo de la diabetes mellitus". | Endocrinología |
| 02 de marzo. | "¿Sabes Manejar realmente el Síndrome genitourinario de la Menopausia?". | Ginecología |
| 16 de marzo. | "Medicamentos derivados del Plasma Rico en Plaquetas: evidencia y aplicación clínica". | Farmacía |
| 06 de abril. | "Parada cardiaca tras vacunación de COVID 19. Sesión clínico-patológica". | Cuidados Críticos |
| 20 de abril. | "Terapia con células CAR-T en neoplasias hematológicas". | Hematología |
| 04 de mayo. | "Hospitalización a Domicilio: primeros seis meses de actividad". | Medicina Interna |
| 18 de mayo. | "Efecto de la implantación de un conjunto de medidas preventivas (Care Bundle) en la incidencia de infección quirúrgica en cirugía". | Medicina Preventiva |
| 01 de junio. | "La experiencia LEAN en el Hospital. Un año después ¿hacia dónde vamos?". | Unidad de Calidad y Gestión de Pacientes |
| 15 de junio. | "Utilidad de la ecografía en el diagnóstico del paciente con disnea". | Urgencias |
| 06 de Julio. | "Un año de la Ley de Eutanasia en la Comunidad de Madrid". | Comité de Ética para la Asistencia Sanitaria |
| 28 septiembre. | "Diagnóstico y Perfil Neuropsicológico del Trastorno del Espectro Alcohólico Fetal". | Clínica Universitaria de la Universidad Rey Juan Carlos |
| 05 de octubre. | "Secuenciación masiva en ámbito clínico". | Análisis Clínicos |
| 19 de octubre. | "Prevención del fracaso renal agudo por contraste". | Nefrología |
| 02 de noviembre. | "Análisis de evolución de la migraña en pacientes tratados con anticuerpos monoclonales". | Neurología |
| 16 de noviembre. | "Atención al paciente oncológico desde la perspectiva de Psicooncología y del voluntariado de la asociación española contra el cáncer". | Oncología |
| 14 de diciembre. | "Qué cooperación al desarrollo necesitamos los africanos". | Proyectos Solidarios" |
| | "Actividad científica del HUFA en 2022". | Unidad de Investigación |
| 12 de enero. | "Atención de Geriatría a las residencias: desde la primera ola de Covid hasta la actualidad". | Geriatría |
| 26 de enero. | "Alergia a LTP, un alérgeno de gran relevancia en el Área Mediterránea". | Alergología |
| 09 de febrero. | "Unidad de Ecografía Clínica en urgencias HUFA". | Urgencias |
| 23 de febrero. | "Actualización en el síndrome de Sjögren". | Reumatología |
| 09 de marzo. | "Las huellas del cáncer. pasado, presente y futuro de la Oncología" | Oncología |
| 23 de marzo. | "Cápsula endoscópica: situación actual y perspectivas futuras". | Aparato Digestivo |



| FECHA | TEMA | SERVICIO/SECCIÓN |
|------------------|--|--------------------------|
| 30 de marzo. | “Cribado del cáncer de pulmón con TC de baja dosis: 20 años de experiencia ¿Ha llegado el momento?” | Neumología. |
| 27 de abril. | “Implante percutáneo de válvula Aórtica en el HUCA: Resultados a corto y largo plazo. Qué hemos aprendido y que nos falta por aprender”. | Cardiología |
| 11 de mayo. | “Novedades en la nefropatía lúpica”. | Nefrología |
| 25 de mayo. | “Urgencias e Ingresos de pacientes con Enfermedad de Parkinson, 10 años de seguimiento”. | Neurología |
| 8 de junio. | “Nuevos desafíos en la enfermedad por el VIH”. | Enfermedades Infecciosas |
| 22 de junio. | “Efecto modulador de diferentes cofactores sobre el umbral y gravedad de la anafilaxia”. | Alergología |
| 29 de junio. | “Vacunación en el ámbito laboral”. | Medicina del Trabajo |
| 26 de octubre. | “Hacia una Unidad de Cuidados Críticos sin paredes”. | Cuidados Críticos |
| 09 de noviembre. | “Técnicas intervencionistas en Rehabilitación para el manejo del dolor en un hospital de mediana estancia”. | Hospital la Fuenfria |
| 30 de noviembre. | “Tratamiento de la Enfermedad Inflamatoria Intestinal, pasado, presente y futuro”. | Aparato Digestivo |



Investigación: I+D+i

Proyectos de investigación
Grupos investigadores
Publicaciones científicas
Actividades de divulgación
científica

Biblioteca en Ciencias de la Salud

7

7. INVESTIGACIÓN: I+D+i

RESUMEN DE PROYECTOS DE INVESTIGACIÓN EN 2022 SEGÚN FINANCIADOR

| | NUEVOS | PREVIOS ACTIVOS | TOTAL |
|--|------------|--------------------|------------|
| Competitivo intramural | 3 | 10 | 13 |
| Competitivo con financiación privada liderado por el HUFA | 1 | 6 | 7 |
| Competitivo con financiación pública liderado por el HUFA | 2 | 8 | 10 |
| Competitivo con financiación pública liderado por otro centro | | 1 | 1 |
| Financiados/promovidos por la industria | 32 | 119 | 151 |
| Otras formas de financiación (grupos, sociedades, fundaciones,...) | 7 | 24 | 31 |
| Sin financiador | 68 | 245 | 313 |
| Total | 113 | 413 | 526 |

PROYECTOS DE INVESTIGACIÓN



| TÍTULO | FINANCIADOR |
|--|--|
| Evaluación de la pérdida funcional y de los factores relacionados al mes de sufrir una fractura de cadera en el anciano | Fundación Mapfre |
| SYSADOAs y fracturas osteoporóticas mayores: Estudio de casos y controles anidado en la cohorte BIFAP | Sociedad de Reumatología de la Comunidad de Madrid |
| Estudio experimental para determinar el impacto de la activación del paciente cardiovascular en un uso seguro de la medicación, control de factores de riesgo y coste del tratamiento | ISCIII-PI16/01862  |
| Neuromodulación central y neuroplasticidad cerebral en la migraña crónica. Implicaciones patogénicas, diagnósticas y terapéuticas | ISCIII-PI17/02033  |
| Estudio sérico de factores del complemento como marcadores de actividad-remisión y predictores de recaída en vasculitis renal asociada a ANCAS | SOMANE |
| Evaluación de las medidas preventivas (Care bundle) del programa de cirugía Zero y su efecto en la seguridad clínica, complicaciones y secuelas, en pacientes intervenidos de cirugía ortopédica y traumatológica. | Fundación Mutua Madrileña |



| TÍTULO | FINANCIADOR |
|--|----------------------------------|
| Enhance: Estudio de lenguaje natural de la historia asistencial en notas clínicas electrónicas para el conocimiento de la epidemiología de la anafilaxia (Estudio tecnológico y epidemiológico) | HUFA |
| Influencia de un plan de calidad y seguridad clínica en la prevención de infección quirúrgica: estudio de intervención quasi experimental | HUFA |
| Factores pronósticos de recidiva hepática tras cirugía en pacientes con metástasis hepáticas de carcinoma colorrectal | HUFA |
| Estudio de estabilidad fisicoquímica y microbiológica de una mezcla analgésica e impacto de utilización en pacientes sometidos a artroplastias | HUFA |
| Deciphering the role of factor H-related proteins in complement-related kidney diseases | FUNDACIÓN SENEFRO |
| Natural Language Processing to reduce missed opportunities for HIV testing | Gilead Sciences SL |
| Los exosomas como fuente de nuevos biomarcadores de daño cerebral y extracerebral como consecuencia de un nacimiento prematuro tardío | HUFA |
| Cribado poblacional en pacientes infectados por el virus de la hepatitis C (VHC) para identificar subgrupos de población subsidiarios de micro-eliminación en un área de salud. | HUFA |
| Factores pronósticos de recidiva hepática tras cirugía en pacientes con metástasis hepáticas de carcinoma colorrectal | HUFA |
| Cruce duodenal con una anastomosis modificado como técnica quirúrgica para el tratamiento de la diabetes mellitus tipo 2 en ratas no obesas | HUFA |
| Barreras y dificultades en la identificación, diagnóstico precoz, seguimiento y adherencia terapéutica del VIH en grupos de población inmigrante en la zona sudoeste de Madrid: Estudio cualitativo de casos | HUFA |
| Validez de la angiografía con tomografía de coherencia óptica en el diagnóstico de papiledema | HUFA |
| Determinación genotípica de la dihidropirimidina deshidrogenasa en la población de referencia y aplicación en la reducción del riesgo e individualización de tratamientos con fluoropirimidinas | HUFA |
| Incidencia de lesiones por presión en unidades de hospitalización en España | HUFA |
| Respuesta del intervalo QT al test de bipedestación en población pediátrica en España | HUFA |
| Papel del sistema endocannabinoide en el ictus isquémico y su implicación en la monocito-astrocito | HUFA |
| Estudio de anticuerpos ante proteínas podocitarias esenciales, en nefropatía por cambios mínimos y glomeruloesclerosis focal y segmentaria | HUFA |
| Role of dysregulated neuron-glia interactions in Friedreich's ataxia-associated neurodegeneration | AFAF |
| Utilidad de las mallas en la prevención de la hernia incisional en pacientes sometidos a cirugía oncológica citorrreductora más HIPEC. Ensayo clínico de bajo nivel de intervención, prospectivo, multicéntrico y aleatorizado | Asociación Española de Cirujanos |
| Eficacia de una aplicación web con animaciones multimedia para la instrucción de ejercicios terapéuticos en dolor de hombro | ISCI-III-PI19/01490 |



| TÍTULO | FINANCIADOR |
|--|---|
| |  |
| Evaluación del programa de «Infección quirúrgica Zero» y su efecto en la calidad y seguridad clínica de los pacientes de un hospital universitario | ISCIII-PI19/00987  |
| Evaluar la eficacia de un “Programa de Planificación Anticipada de las Decisiones Sanitarias” (PPADS) en pacientes con insuficiencia cardíaca avanzada | ISCIII-PI19/01647  |
| Descifrando el papel de factor h-related proteins en las enfermedades renales relacionadas con complemento | ISCIII-PI19/01695  |
| ¿Puede la e-medicina y el empoderamiento del paciente mejorar la adherencia a la medicación y el ejercicio físico tras rehabilitación cardíaca? | ISCIII-PI19/01670  |
| Improving quality and patient SAFETy in surgical care through STandarisation and harmonization of perioperative care in Europe (SAFEST) | European Union - Horizon Europe Framework Programme  |
| Reducción de oportunidades perdidas en el diagnóstico de la infección por VIH aplicando técnicas de procesamiento de lenguaje natural | ISCIII-PI20/00715  |
| Predicción de la capacidad para deambulación al mes de fractura de cadera | ISCIII-PI20/00158 |

| TÍTULO | FINANCIADOR |
|---|--|
| |  |
| Papel de la alteración en las interacciones neurona-glia en la neurodegeneración asociada a la ataxia de Friedreich | ISCIII-PI20/00934  |

GRUPOS INVESTIGADORES

- Neurociencias
- Neoplasias
- Inflamación
- Infección
- Ética, Tecnología, Docencia y Calidad

PUBLICACIONES CIENTÍFICAS

| | NÚMERO DE PUBLICACIONES | FACTOR DE IMPACTO | FACTOR DE IMPACTO % PUBLICACIONES PRIMER CUARTIL |
|--------------------|-------------------------|-------------------|--|
| Artículos | 232 | 1106.903 | 37.6% |
| Material Editorial | 2 | | |
| Guías* | 19 | 77.492 | 36.8% |
| Cartas | 12 | 51.71 | 25% |
| Casos clínicos | 27 | 91.848 | 37% |
| Revisiones | 51 | 379.019 | 31.4% |
| Total | 324 | 1629.479 | 46.6% |

(%Q1: cálculo incluye total Artículos, Revisiones, Cartas, Material Editorial y Guías Clínicas indexadas en JCR)

*Las guías se clasifican en las revistas como revisiones o artículos originales, por lo que en la suma total no se consideran.



| PUBLICACIONES (NOMBRE DE LA REVISTA) | NÚMERO TOTAL DE ARTÍCULOS PUBLICADOS EN LA REVISTA | FACTOR DE IMPACTO DE LA REVISTA | FACTOR DE IMPACTO TOTAL |
|---|---|--|-------------------------------|
| Acta Cytol | 1 | 3 | 3 |
| Acta Derm Venereol | 1 | 3.875 | 3,875 |
| Acta Haematol | 1 | 3.068 | 3,068 |
| Acta Ophthalmol | 1 | 3.988 | 3,988 |
| Acta Paediatr | 1 | 4.056 | 4,056 |
| Actas Dermosifiliogr | 6 | | |
| Actas Urol Esp | 1 | 0.887 | 0,887 |
| Adv Lab Med | 3 | | |
| Aliment Pharmacol Ther | 1 | 9.524 | 9,524 |
| Allergol Immunopathol (Madr) | 1 | 2.094 | 2,094 |
| Allergy | 1 | 14.71 | 14,71 |
| Am J Gastroenterol | 1 | 12.045 | 12,045 |
| Am J Hematol | 1 | 13.265 | 13,265 |
| Am J Med Sci | 1 | 3.462 | 3,462 |
| Amyotroph Lateral Scler Frontotemporal Degener | 1 | 3.528 | 3,528 |
| Andes Pediatrica | 2 | | |
| Anesth Analg | 1 | 6.627 | 6,627 |
| Ann Hematol | 2 | 8.06 | 16,12 |
| Arch Bronconeumol | 3 | 18.999 | 56,997 |
| Arch Cardiol Mex | 1 | | |
| Arch Dis Child | 1 | 4.9187 | 4,9187 |
| Arch Orthop Trauma Surg | 1 | 2.928 | 2,928 |
| Arch Osteoporos | 1 | 2.879 | 2,879 |
| Arch Soc Esp Oftalmol | 1 | | |
| Archivos de la Sociedad Espanola de Oftalmología | 1 | | |
| Arq Bras Oftalmol | 2 | 2.066 | 4,132 |
| Arthritis Res Ther | 1 | 5.607 | 5,607 |
| Arthrosc Tech | 1 | | |
| Aust Crit Care | 1 | 3.265 | 3,265 |
| Autoimmun Rev | 1 | 17.39 | 17,39 |
| Biomed Pharmacother | 1 | 7.419 | 7,419 |
| Biomedicines | 2 | 9.514 | 19,028 |
| Blood Adv | 1 | 7.545 | 7,545 |
| BMC Cancer | 1 | 4.638 | 4,638 |
| BMC Geriatr | 1 | 4.076 | 4,076 |



| PUBLICACIONES (NOMBRE DE LA REVISTA) | NÚMERO TOTAL DE ARTÍCULOS PUBLICADOS EN LA REVISTA | FACTOR DE IMPACTO DE LA REVISTA | FACTOR DE IMPACTO TOTAL |
|---|---|--|-------------------------------|
| BMC Med Educ | 1 | 3.263 | 3,263 |
| BMC Palliat Care | 1 | 3.113 | 3,113 |
| BMJ Open | 1 | 3.007 | 3,007 |
| Br J Dermatol | 2 | 22.226 | 44,452 |
| Br J Surg | 1 | 11.122 | 11,122 |
| Brain Stimul | 1 | 9.184 | 9,184 |
| Braz J Phys Ther | 1 | 4.762 | 4,762 |
| Cancer | 1 | 6.921 | 6,921 |
| Cancer Epidemiol | 1 | 2.89 | 2,89 |
| Cancers (Basel) | 2 | 13.15 | 26,3 |
| Cardiol J | 1 | 3.487 | 3,487 |
| Cir Esp | 2 | 4.486 | 8,972 |
| Clin Exp Dermatol | 1 | 4.481 | 4,481 |
| Clin Exp Optom | 1 | 3.143 | 3,143 |
| Clin Genitourin Cancer | 2 | 6.242 | 12,484 |
| Clin Infect Dis | 1 | 20.999 | 20,999 |
| Clin Investig Arterioscler | 4 | | |
| Clin Kidney J | 3 | 17.58 | 52,74 |
| Clin Nephrol | 1 | 1.243 | 1,243 |
| Clin Nutr | 1 | 7.643 | 7,643 |
| Clin Rheumatol | 1 | 3.65 | 3,65 |
| Clin Transl Allergy | 1 | 5.657 | 5,657 |
| Clin Transl Oncol | 2 | 6.68 | 13,36 |
| Curr Drug Saf | 1 | | |
| Curr Opin Anaesthesiol | 1 | 2.733 | 2,733 |
| Curr Treat Options Allergy | 2 | | |
| Dermatol Res Pract | 1 | | |
| Dermatol Surg | 1 | 2.914 | 2,914 |
| Dermatol Ther | 4 | 15.432 | 61,728 |
| Dermatology | 1 | 5.197 | 5,197 |
| Diabetes | 1 | 9.337 | 9,337 |
| Diabetes Obes Metab | 1 | 6.41 | 6,41 |
| Diabetes Ther | 1 | 3.627 | 3,627 |
| Diagnostics (Basel) | 1 | 3.992 | 3,992 |
| Disabil Rehabil | 1 | 2.439 | 2,439 |
| Educ Med | 1 | | |



| PUBLICACIONES (NOMBRE DE LA REVISTA) | NÚMERO TOTAL DE ARTÍCULOS PUBLICADOS EN LA REVISTA | FACTOR DE IMPACTO DE LA REVISTA | FACTOR DE IMPACTO TOTAL |
|---|---|--|-------------------------------|
| Emergencias | 3 | 16.035 | 48,105 |
| Enferm Infecc Microbiol Clin | 9 | 17.946 | 161,514 |
| ESMO Open | 1 | 6.883 | 6,883 |
| Eur Heart J Acute Cardiovasc Care | 1 | 4.766 | 4,766 |
| Eur J Cancer | 1 | 10.002 | 10,002 |
| Eur J Clin Invest | 1 | 2.722 | 2,722 |
| Eur J Clin Nutr | 1 | 4.884 | 4,884 |
| Eur J Dermatol | 1 | 2.805 | 2,805 |
| Eur J Health Econ | 1 | 5.271 | 5,271 |
| Eur J Neurol | 2 | 12.576 | 25,152 |
| Eur J Ophthalmol | 1 | 1.922 | 1,922 |
| Eur J Orthop Surg Traumatol | 1 | | |
| Eur J Surg Oncol | 1 | 4.037 | 4,037 |
| Eur Urol | 2 | 48.534 | 97,068 |
| Expert Opin Biol Ther | 1 | 5.589 | 5,589 |
| Farm Hosp | 2 | | |
| Front Cardiovasc Med | 1 | 5.846 | 5,846 |
| Front Immunol | 1 | 8.786 | 8,786 |
| Front Med (Lausanne) | 3 | 15.174 | 45,522 |
| Front Oncol | 1 | 5.738 | 5,738 |
| Front Pharmacol | 3 | 17.964 | 53,892 |
| Future Virology | 1 | | |
| Gastroent Hepat-Barc | 1 | 5.867 | 5,867 |
| Gastroenterol Hepatol | 3 | 17.601 | 52,803 |
| Gut | 1 | 31.84 | 31,84 |
| Hepatol Commun | 1 | 5.701 | 5,701 |
| Hepatology | 1 | 17.298 | 17,298 |
| Hernia | 2 | 5.84 | 11,68 |
| HIV Med | 1 | 3.094 | 3,094 |
| Infectio | 1 | | |
| Inflamm Bowel Dis | 1 | 7.29 | 7,29 |
| Int Arch Allergy Immunol | 1 | 3.767 | 3,767 |
| Int J Antimicrob Agents | 1 | 15.441 | 15,441 |
| Int J Environ Res Public Health | 2 | 9.228 | 18,456 |
| Int J Geriatr Psychiatry | 1 | 3.85 | 3,85 |
| Int J Infect Dis | 1 | 12.074 | 12,074 |



| PUBLICACIONES (NOMBRE DE LA REVISTA) | NÚMERO TOTAL DE ARTÍCULOS PUBLICADOS EN LA REVISTA | FACTOR DE IMPACTO DE LA REVISTA | FACTOR DE IMPACTO TOTAL |
|---|---|--|-------------------------------|
| Int J Integr Care | 1 | 2.913 | 2,913 |
| Int J Legal Med | 1 | 2.791 | 2,791 |
| Int J Mol Sci | 1 | 6.208 | 6,208 |
| Intensive Crit Care Nurs | 1 | 4.235 | 4,235 |
| J Acquir Immune Defic Syndr | 1 | 3.771 | 3,771 |
| J Am Soc Nephro | 1 | 14.978 | 14,978 |
| J Antimicrob Chemother | 2 | 11.516 | 23,032 |
| J Asthma Allergy | 3 | 9.081 | 27,243 |
| J Clin Med | 13 | 64.532 | 838,916 |
| J Clin Rheumatol | 1 | 3.902 | 3,902 |
| J Clin Transl Res | 1 | | |
| J Crohns Colitis | 2 | 20.04 | 40,08 |
| J Dermatolog Treat | 1 | 3.23 | 3,23 |
| J Endovasc Ther | 1 | 3.089 | 3,089 |
| J Eur Acad Dermatol Venereol | 2 | 18.456 | 36,912 |
| J Gastrointest Surg | 1 | 3.267 | 3,267 |
| J Geriatr Cardiol | 1 | 3.189 | 3,189 |
| J Healthc Qual Res | 2 | | |
| J Hematol Oncol | 1 | 23.168 | 23,168 |
| J Hum Hypertens | 1 | 2.877 | 2,877 |
| J Investig Allergol Clin Immunol | 11 | 90.035 | 990,385 |
| J Med Virol | 1 | 20.693 | 20,693 |
| J Neuroinflammation | 1 | 9.594 | 9,594 |
| J Neurol | 1 | 6.682 | 6,682 |
| J Nucl Cardiol | 1 | 3.872 | 3,872 |
| J Occup Environ Med | 1 | 2.306 | 2,306 |
| J Orthop Traumatol | 1 | 4.239 | 4,239 |
| J Parkinsons Dis | 2 | 11.04 | 22,08 |
| J Pediatric Infect Dis Soc | 1 | 5.235 | 5,235 |
| J Pers Med | 1 | 3.508 | 3,508 |
| J Vasc Surg Venous Lymphat Disord | 1 | 4.19 | 4,19 |
| JMIR Mhealth Uhealth | 1 | 4.967 | 4,967 |
| Joint Bone Spine | 1 | 5.263 | 5,263 |
| Kidney Int Rep | 1 | 6.234 | 6,234 |
| Kidney360 | 1 | | |



| PUBLICACIONES (NOMBRE DE LA REVISTA) | NÚMERO TOTAL DE ARTÍCULOS PUBLICADOS EN LA REVISTA | FACTOR DE IMPACTO DE LA REVISTA | FACTOR DE IMPACTO TOTAL |
|---|---|--|-------------------------------|
| Lancet | 1 | 202.731 | 202,731 |
| Lancet Glob Health | 1 | 38.927 | 38,927 |
| Med Clin-Barcelona | 2 | 6.4 | 12,8 |
| Medicina (Kaunas) | 1 | 2.948 | 2,948 |
| Medicina Clinica Practica | 1 | | |
| Metas de Enfermería | 1 | | |
| Mov Disord Clin Pract | 1 | 4.514 | 4,514 |
| Mult Scler Relat Disord | 3 | 14.424 | 43,272 |
| Nefrologia | 3 | 9.252 | 27,756 |
| Nephrol Dial Transplant | 4 | 28.744 | 114,976 |
| Nephron | 1 | 3.457 | 3,457 |
| Nurs Ethics | 1 | 3.344 | 3,344 |
| Nutr Hosp | 9 | 10.521 | 94,689 |
| Nutrients | 2 | 13.412 | 26,824 |
| Obes Surg | 1 | 3.479 | 3,479 |
| Open Respiratory Archives | 2 | | |
| Orphanet J Rare Dis | 2 | 8.614 | 17,228 |
| Osteoporos Int | 1 | 5.071 | 5,071 |
| Parkinsonism Relat Disord | 2 | 8.804 | 17,608 |
| Pediatr Pulmonol | 1 | 4.09 | 4,09 |
| Per Med | 1 | 2.119 | 2,119 |
| Pharmaceuticals (Basel) | 1 | 5.215 | 5,215 |
| Philos Ethics Humanit Med | 1 | 2.2 | 2,2 |
| Plast Reconstr Surg Glob Open | 1 | | |
| Prev Tab | 3 | | |
| Psychiatry Clin Neurosci | 1 | 12.145 | 12,145 |
| Radiologia | 1 | | |
| REC: CardioClinics | 3 | | |
| Rehabilitacion (Madr) | 1 | | |
| Rep Pract Oncol Radiother | 1 | | |
| Respir Care | 1 | 2.339 | 2,339 |
| Respiration | 1 | 3.966 | 3,966 |
| Reumatol Clin | 5 | 0 | |
| Rev Clin Esp | 3 | 9.192 | 27,576 |
| Rev Clin Med Fam | 1 | | |
| Rev Endocr Metab Disord | 1 | 9.306 | 9,306 |



| PUBLICACIONES (NOMBRE DE LA REVISTA) | NÚMERO TOTAL DE ARTÍCULOS PUBLICADOS EN LA REVISTA | FACTOR DE IMPACTO DE LA REVISTA | FACTOR DE IMPACTO TOTAL |
|---|---|--|-------------------------------|
| Rev Esp Anestesiol Reanim | 1 | | |
| Rev Esp Cardiol | 2 | 13.95 | 27,9 |
| Rev Esp Cardiol Supl | 1 | | |
| Rev Esp Enferm Dig | 5 | 11.945 | 59,725 |
| Rev Esp Salud Publica | 1 | 1.333 | 1,333 |
| Rev Med Lab | 1 | | |
| Revista de Patología Respiratoria | 2 | | |
| Revista de Senología y Patología Mamaria | 2 | | |
| RMD Open | 1 | 5.806 | 5,806 |
| Sangre | 1 | | |
| Scand J Rheumatol | 1 | 3.057 | 3,057 |
| Sci Rep | 2 | 9.992 | 19,984 |
| Semin Arthritis Rheum | 1 | 5.431 | 5,431 |
| Shoulder Elbow | 1 | | |
| Spine | 1 | 3.241 | 3,241 |
| Telemed J E Health | 1 | 5.033 | 5,033 |
| Ther Adv Musculoskelet Dis | 1 | 3.625 | 3,625 |
| Thorax | 1 | 9.203 | 9,203 |
| Transl Lung Cancer Res | 1 | 4.726 | 4,726 |
| Trials | 2 | 5.456 | 10,912 |
| Ultraschall Med | 2 | 10.89 | 21,78 |
| Urol Oncol | 1 | 2.954 | 2,954 |
| Women Health | 1 | 1.708 | 1,708 |
| World J Clin Oncol | 6 | | |
| Total general | 324 | | 1629.479 |

ACTIVIDADES DE DIVULGACIÓN CIENTÍFICA

Seminarios de investigación

- Introducción al Metaanálisis. Elia Pérez Fernandez. Bioestadístico. Unidad de Investigación del HUFA. 31 de marzo de 2022
- Proyectos de colaboración básico-clínica: nuevas dianas terapéuticas y biomarcadores en el desarrollo de obesidad y desórdenes metabólicos en población pediátrica y adulta.



- David Sánchez Infantes. Departamento de Ciencias Básicas de la Salud. URJC. 27 de enero de 2022
- Investigación cualitativa en Ciencias de la Salud. Domingo Palacios Ceña. Departamento de Fisioterapia, Terapia Ocupacional, Rehabilitación y Medicina Física. URJC. 28 de abril de 2022
- Presentación Savana Manager. María Benavent y Sergio López. Departamento de Centros e Investigación de Savanamed. 26 de mayo de 2022
- Infecciones asociadas a dispositivos. El papel de las biopelículas. María Guembe y Marta Díaz. Servicio de Microbiología Clínica y Enfermedades Infecciosas. Hospital General Universitario Gregorio Marañón 30 de junio de 2022
- Zotero: una herramienta fácil y gratuita para gestionar las citas bibliográficas. Carlos Guijarro Herraiz. Responsable de Proyecto Actividades Docentes, Investigación e Innovación. HUFA. 29 de septiembre de 2022
- Nuevas dianas terapéuticas para el tratamiento. María Galán Arroyo. Departamento de Ciencias Básicas de la Salud. URJC. 22 de noviembre de 2022

Semana de la Ciencia 2022

Actividad talleres: "¿Cómo se estudia el cerebro en el laboratorio?".
Noviembre de 2022

Asistentes: 65 personas, Centros de formación profesional, institutos y público general.

Jornada de Investigación HUFA 25 años

14 de diciembre de 2022

- Ponencia invitada: "Investigación en el SNS. Estudios caso población: Bloqueo del Sistema Renina Angiotensina y Hospitalización por COVID"
Prof. Francisco J. de Abajo Unidad de Farmacología Clínica. Hospital Universitario Príncipe de Asturias. Catedrático de Farmacología
Departamento de Ciencias Biomédicas
Facultad de Medicina y Ciencias de la Salud
Universidad de Alcalá. Alcalá de Henares, Madrid
- Mesa coloquio: Investigar en el Sistema Nacional de Salud: papel de los hospitales de 2º nivel
Moderador: Carlos Guijarro Herraiz. Coordinador de Docencia, Investigación e Innovación. HUFA
Participantes:



- Visitación López-Miranda González. Vicerrectora de Investigación. Universidad Rey Juan Carlos
 - Beatriz Hernández Novoa. Medical Affairs Manager. ViiV Healthcare.
 - Isabel del Cura González. Responsable Científica Investigación. Gerencia Asistencial Atención Primaria-FIIBAP
 - María Velasco Arribas. Coordinadora Unidad Investigación. Hospital Universitario Fundación Alcorcón
 - Luis Morrás Ruiz Falcó. Paciente
- Presentación Actividad científica HUFA 2022. Dra. María Velasco Arribas. Coordinadora de la Unidad de Investigación. HUFA.

Premio Ayudas de Investigación y Mejores Publicaciones HUFA 2022

PREMIO AYUDAS A LA INVESTIGACIÓN HUFA 2022

- Proyecto: Barreras y facilitadores del control y manejo del dolor en pacientes sometidos a cirugía bariátrica: Estudio cualitativo de casos. Investigador principal: M^a Carmen Fiuza Marco
- Proyecto: Bloqueo en el plano del erector espinal en cirugía de escoliosis (BEE trial). Investigador Principal: Diana Rocio Zamudio Penko
- Proyecto: Aplicación de la inteligencia artificial en ecografía torácica clínica para el manejo de infecciones respiratorias con sibilancias en menores de 2 años. Investigador Principal: Mercedes Bueno Campaña

PREMIO A LAS MEJORES PUBLICACIONES HUFA 2022

Categoría Mejor Publicación con Mejor Decil

Premio

- Kamara RF, Saunders MJ, Sahr F, Losa-Garcia JE, Foray L, Davies G, Wingfield T. Social and health factors associated with adverse treatment outcomes among people with multidrug-resistant tuberculosis in Sierra Leone: a national, retrospective cohort study. Lancet Glob Health. 2022 Apr;10(4): e543-e554.

Mención

- Montejano R, de la Calle-Prieto F, Velasco M, Guijarro C, Queiruga-Parada J, Jiménez-González M, González-Ruano P, Martínez P, Goikoetxea AJ, Ibarrola M, Ciudad M, Gutiérrez Á, Torralba M, Díaz-Brasero A, Ryan P, Marcelo C, Díez C, Ibarra S, Merino E, Estrada V, Marcos J, Novella M, Rivera MA, Ruiz-Muñoz M, de Miguel M, Soler L, Del Álamo M, Moreno S, Carcas AJ, Borobia AM, Arribas JR. Tenofovir Disoproxil Fumarate/Emtricitabine and Baricitinib for Patients at High

Risk of Severe COVID-19: The PANCOVID Randomized Clinical Trial. Clin Infect Dis. 2022 Jul 30: ciac628.

Categoría Mejor Publicación propia del HUFA

Premio

- Tejedor-Alonso MA, Pérez-Codesido S, Nieto-Nieto A, Gonzalez-Moreno A, Rosado Ingelmo A, Laiseca García J, Gonzalez-Bravo L, Alberti-Masgrau N. Recurrence of anaphylaxis: A systematic review of observational studies. Allergy. 2022 Mar;77(3):1020-1025.

Mención

- G Vicente-Acosta A, Cebrian M, Sobrino P, Pazos MR, Loría F. Cannabinoids as Glial Cell Modulators in Ischemic Stroke: Implications for Neuroprotection. Front Pharmacol. 2022 Jun 1; 13:888222.
- Privitera-Torres M, González-Moreno A, Pérez-Codesido S, Del Pozo Abejón V, Rodrigo Muñoz JM, Cañas Mañas JA, Alonso-Díaz-de Durana MD. Avocado allergy. Identification of a new allergen. J Investig Allergol Clin Immunol. 2022 Jul 28:0
-

Categoría Mejor Publicación Autor relevante HUFA

Premio

- Vicente-Acosta A, Giménez-Cassina A, Díaz-Nido J, Loria F. The smoothed agonist SAG reduces mitochondrial dysfunction and neurotoxicity of frataxin-deficient astrocytes. J Neuroinflammation. 2022 Apr 12;19(1):93.

Mención

- Vicente-Jiménez S, Lopez-Valcarcel B, Maynar M, Perez-Fernández E, Carrasco P, Rodriguez-Caravaca G, Navarro JM, Del Riego S, De Benito L, Fontcuberta J. Clinical results and cost effectiveness of radiofrequency and cyanoacrylate compared with traditional stripping for treating varicose veins. J Vasc Surg Venous Lymphat Disord. 2022 Jul;10(4):846-854.e2.

Categoría Mejor Publicación de Enfermería

Premio

- Gil-Almagro F, Carmona-Monge FJ, Peñacoba-Puente C, García-Hedraera FJ, Catalá-Mesón P. Concern about contagion and distress in intensive care unit (ICU) nurses during the COVID-19 pandemic. Motherhood as moderator. Women Health. 2022 Sep 29:1-9. doi: 10.1

Mención

- Alcaide-Jiménez A, Arredondo-Provecho AB, Díaz-Martín M, Alonso-García M, Rodríguez-Villar D, Durán-Poveda M, Rodríguez-Caravaca G. Adecuación de la higiene prequirúrgica de manos en un hospital universitario de Madrid. Rev Esp Salud Publica. 2022 Jun 15;96: e202206047.

BIBLIOTECA EN CIENCIAS DE LA SALUD

| SERVICIO | VOLUMEN |
|--|---------|
| Nº Total de Peticiones tramitadas | 1800 |
| Nº Peticiones tramitadas C17 | 1752 |
| Nº Peticiones internas | 1564 |
| Nº Peticiones externas | 188 |
| Nº Peticiones rechazadas | 85 |
| Nº peticiones suministradas directamente | 878 |
| Búsquedas bibliográficas | 108 |
| Nº citas Asesoría científica | 183 |

| RECURSOS | NÚMERO/CARACTERÍSTICAS |
|---------------------------------|--|
| e-Revistas ciencias de la salud | 8 + suscripciones Biblioteca Virtual |
| e-Libros ciencias de la salud | 0 + suscripciones Biblioteca Virtual |
| UpToDate | Licencia Nacional |
| Bases de datos | ExpertPath/ImmunoQuery, STATdx, RefWorks |



Sostenibilidad y Gestión económica

Gestión Económica
Farmacia

8

8. SOSTENIBILIDAD Y GESTIÓN ECONÓMICA

GESTIÓN ECONÓMICA

| | 2021 | 2022 |
|-------------------|-------------|-------------|
| IMPORTE TOTAL (€) | 203.845.085 | 215.602.334 |

FARMACIA

| COMPRAS | AÑO 2022 | % INC 2022/2021 |
|--------------------------------------|------------|-----------------|
| Total adquisiciones directas | 32.949.507 | 5,58% |
| INMUNOSUPRESORES | 9.003.156 | -4,76% |
| ONCOLOGICOS ANTICUERPOS MONOCLONALES | 4.419.676 | 9,68% |
| ONCOLOGICOS INH. PROTEINKINASA | 3.194.259 | 8,68% |
| ANTIVIRALES | 3.170.041 | 18,66% |
| RESTO DE PRODUCTOS | 1.850.159 | 14,04% |

Fuente: Subdirección General de Farmacia y Productos Sanitarios

Indicadores Farmacoterapéuticos

| INDICADORES DE UTILIZACIÓN DE MEDICAMENTOS | |
|--|--------|
| Coste tratamiento por paciente adulto VIH | 4.979 |
| Coste tratamiento por paciente EM (AMB Y EXT) | 11.099 |
| Coste tratamiento biológico y dirigido por paciente en AR y ARIJ | 4.101 |
| Coste tratamiento biológico por paciente ESART | 3.645 |
| Coste tratamiento biológico y dirigido por paciente ARPS | 4.945 |
| Coste tratamiento biológico y dirigido por paciente PSO | 5.547 |
| Coste tratamiento biológico por paciente EI | 7.588 |

EM: esclerosis múltiple; AR: artritis reumatoide; ARIJ: artritis reumatoide idiopática juvenil; ARPS: Artritis psoriásica; PSO: psoriasis; ESART: espondiloartropatías; EI: enfermedad inflamatoria intestinal

Fuente: Subdirección General de Farmacia y Productos Sanitarios



Otras actividades del hospital

Destacados del Año

9

9. OTRAS ACTIVIDADES DEL HOSPITAL

DESTACADOS DEL AÑO

Alcorcón, Hospital LEAN

El Hospital Fundación Alcorcón se encuentra en un proceso de mejora constante y global a través de la metodología LEAN. Esta herramienta procede de la industria automovilística japonesa, y su aplicación se ha extendido a múltiples sectores de servicios en todo el mundo. De forma muy sintética, se basa en la facilitación constante de pequeñas mejoras, propuestas por cualquier profesional de la organización, en cualquier ámbito, y aplicada de forma integrada y multidisciplinar.

Las actividades en este marco se iniciaron en años previos, y a lo largo de 2022 han cristalizado en iniciativas y resultados tangibles.

Así, el año se inició con la puesta en marcha de la Oficina KAIZEN (cambio bueno). Un grupo multidisciplinar de profesionales del hospital, cuya misión es promover y canalizar propuestas de mejora en cualquier ámbito del centro.

En marzo se conocieron los datos de mejora en el proceso de cirugía sin ingreso, que consiguió una reducción en hora y media del tiempo de presencia en el hospital de pacientes en espera para cirugía sin ingreso en Oftalmología. Esta reducción de tiempo impacta positivamente en la disponibilidad de camas.

En el mes de abril se desarrolló un GENCHI GENBUTSU (ve y observa) sobre el proceso de atención de Urgencias, con la participación de 49 profesionales de diferentes categorías, que contaron con la guía de un experto internacional en la metodología LEAN, Mahen Hoolash.



Su objetivo fue revisar in situ todos los aspectos de gestión del área, proponer mejoras y, en su caso, ejecutarlas de forma inmediata, para reevaluar y actuar de nuevo sobre la marca en un proceso circular que dura varios días.

El registro de los primeros datos de los objetivos marcados reflejó una reducción del tiempo hasta ingreso, que pasó de 8,9 horas a 5,4, y una reducción en estancia media, de 5,4 a 4,4 horas, entre otros.

También en 2022, se desarrolló una jornada 5S para un total de 70 profesionales de diferentes categorías y unidades, con el objetivo de que cada unidad del hospital haya, al menos, una persona con formación en 5S para que pueda hacer propuestas concretas a sus responsables con la coordinación la Oficina Kaizen para aplicar en su ámbito de trabajo.

5S es una herramienta de gestión del orden fundamental dentro de LEAN. Su misión es optimizar el estado del entorno de trabajo, facilitar la labor de los profesionales y potenciar su capacidad para la detección de problemas.

La formación 5S se ha aplicado efectivamente en diferentes departamentos del hospital, que lo han integrado para mejorar su actividad.